朝鮮日報
朝刊
本紙朝夕刊二十二面
發行兼編輯人 方應謨 印刷人 崔益進
發行所 京城府太平通一丁目六一 朝鮮日報社 振替京城一九九五 電話本局一九一一 光化門一九七一
購讀料 一個月金一圓 六個月金五圓七十錢 一年金十一圓
廣告料 普通五號活字 一行一圓 特別廣告 一行三圓

社說 金買上價引上 ──物價對策과의關係如何──

一

政府의 金買上價引上은 爲替 貿易 通貨等의 現狀으로보아 必至的일것으로 觀測되엿스며 얼마前에는 引上內定의 報道가잇서서 早晩 實施될것으로 豫測은하엿스나 때마츰 物價對策委員會를 設置하고 物價抑制策을 講究하고 잇는中이며 米國에서는 金流入의 過多와 物價騰貴로 金價引下를 考慮中이란說이 頻頻히 傳하야 注目을 끄을게 되엿든 때이니만치 實施가 多少 疑問視되고 設使 되다하드라도 相當한 時日을 要할것으로 觀測되엇는데 그時期는 意外로 빨라서 昨報와가티 一瓦 二十七錢一分 一圓一錢二厘五毛의 大幅引上을 十四日夕刻에 發表하고 十五日부터 實施하게되엇은 貿易入超激增等 現實事情이 相當히 切迫하엿든것을 表示하고잇는것인가한다。

二

金價를 引上하면 어에 隨伴하야物價가 昂騰할것은 明若觀火이므로 物價抑壓政策과는 一大矛盾이라고 안흘수업슬것이다 그러면 物價對策에 腐心하고잇는 政府로서 物價反騰을 誘致할것을 知悉하면서 金價引上을 行하지안흘수업섯든 事情은 무엇인가? 政府가 明示한바와가티 金價引上의目的은 勿論 産金奬勵와 金密輸出防止에 잇스나 今日까지의 金價도外國市場에 比해 一割마진이 잇기는 하나 相當한 高位에 잇섯고、密輸出防止도 幾多의 方法이 잇슬것을생각하면 金價引上의 裏面에重大事情이 엇다는것을 곳 直覺할수가 잇슬것이다。어것을 一言으로써 要約하면 (一)爲替再低落防止에 依한 對英一志二片維持 (二)이것을爲한 金現送方針의持續 (三)軍需品輸入激增에伴하는 貿易收支及 貿易外收支惡化防止 (四)爲替管理强化와 爲替低落에依한 物價騰貴의 防止等等의事情이다。

三

即 國防計劃을中心한 彪大豫算의 出現과함께 輸出貿易의 增進에 不拘코 軍需品中心의 輸入은 激增되어 今年一月의 輸入爲替許可制實施도 効果엇시 五月上旬까지의 貿易計算은 入超四億六千萬圓으로 貿易의前途가 念慮될뿐아니라 이에伴하는 國際收支의惡化는 늘 爲替에 作用하야 爲替의 低落을 招來할憂慮가 잇고 이爲替의 軟調는 物價에도 强作用을하야 物價騰貴의 原因이되고잇는터이므로 對外借款도 極難한 今日에잇서서 國際收支의 惡化를 防止함에는 오직 金現送이 잇슬뿐이라고하야 去三月부터 金現送을 開始하엿든것이다 그러나 正貨準備는 限度가잇스므로 金現送이 國際收支惡化防止와 爲替維持에는 有効하나 그만큼 通貨問題에 對해서는 危險이 倍加하게되므로 國防計劃과 이에伴하는 生産力擴充政策을 遂行하기爲해서는 如何히貿易管理를 한다드래도 輸入超過는 不免할것이니 이超過를金現送으로 補塡하기 爲해서는金買上價를 引上하야 産金을奬勵하고 密輸出을 防止하야 그로因하야 集積되는 金으로써 金現送을 繼續하야 爲替維持와 國際收支決濟에 有効하게 利用할수밧게업슬것이다。

四

어러고보면 國際收支惡化防止와 爲替維持를 爲해서 金價는 引上치 안흘수업스므로 어에따라多少의 物價騰貴가 誘致되드라도 이는 不得已한 일이라고 할수밧게업다。그러므로 一方으로物價對策이 講究되면서도 金價는 引上치안흘수업는터인데 다시他面으로보드라도 如何히 物價對策을 考究하드라도 貿易의 入超가激增傾向이 繼續되고 어로因한爲替低落의 念慮가잇다면 物價騰貴는 어이업슬것이니 金買上價引上으로 國內年産金額이 現在以上의 多額에 達하야産金限度의 金現送으로써 國際收支를 決濟할수잇게되어 對英一志二片維持가 可能하게되면 爲替低에 依한物價高는 도로혀 回避할수가 잇슬것이니 一見 矛盾되는것가티 보이면서도 金價引上이 어느意味로는 根本的物價對策으로서 이以上의 物價騰貴를 防止하는데 有効할지도 모를것이다。如何든金價引上에 伴하는 多少의 物價騰貴와가튼 것은 準戰時體制에잇는 今日의 經濟局面에잇서서는 不可避의事情으로 看手밧게업슬것이다。

戴冠式舞臺뒤에서 外交工作進展!

聯盟總會、軍縮幹部會、에디오피아問題等 各國代表間重要折衝

【倫敦十五日發同盟】英帝戴冠式에 際하야佛國代表델보外相蘇聯代表리트비노프外務人民委員等歐洲政界의 巨星이倫敦에參集한機會를타서 舞臺裏에는 極히微妙한 外交工作이 進展되고잇다特히 十四日午後佛國大使館에잇서서의 戴冠式午餐會에는 체코슬로바키아代表 호자首相·土耳其代表 이노누 首相아브놀 聯盟事務總長等도 出席하야 聯盟總會 및 軍縮幹部會에 對하야 重要協議를 遂하엿다 聯盟總會에 對하야는 에디오피아代表를 出席시킬지 그與否가 問題로되엿는데 英政府는 伊太利政府와의 關係改善의 見地로보아 懸案의 急速解決을 바라고잇스며 리트비노프 外務人民委員이 斡旋役을 取하고 잇는模樣이다 英、佛、蘇三國代表는 此際에디오피아代表를抹殺하고 一擧에懸案을解決할 意向인듯하나 小國代表는『侵略國에 푸레미암을賦與한다』에 反對하고잇기때문에 아직解決을보지못하고 에디오피아皇帝하일레셀라시에一世의 名義로 今回總會에 代表를내여보낼與否의意向은 半半이라고한다 但倫敦地方裁判所는 舊에디오피아銀行淸算事務에 對하야 에디오피아皇帝에 何等法律上權利는 업다는 旨의判決을내리고 또戴冠式에際하야 에디오피아代表는 에디오피아皇帝御名代라하지안코 單純히『하일레셀라시에一世陛下의代表』라 公稱하엿기때문에 伊太利政府도 幾分緩和된模樣이라한다 軍縮幹部會에 對하야는 佛國政府는 可及的速히開催하도록 希望하고 늣더라도 豫定대로五月下旬에는 반듯이열意向이나 英政府는 國際政局의現狀을 指摘하야 情勢가好轉하기까지 延期할것을 主張하는模樣이다 聯盟改組案에 對하야도 各國代表는 所見을 交換하엿다고 傳하는데 他方倫敦駐剳 獨逸大使리벤트롭프氏는 十三日大使館의 레셉숀에서 國防相 부롬베륵將軍을交하고 佛國代表델보外相 가무란參謀總長等과 會談하야 무엇인지凝議하엿다고 傳한다 아직會談의 內容은 窺知할수업스나 會談終了後 리벤트롭프大使는 親히델보代表를 玄關까지 餞送하엿다하며 佛獨兩國代表의 交驩은 極히 愉快하엿다고 言明하엿다 維也納外交界의 消息에 依하면 歐洲大陸『外交政策의 根本的再檢討』는 近近期待될것이라 傳하는데 戴冠式舞臺裏의 外交工作은 近近何等形式으로 具體化하는것이아닌가 觀測된다

帝國主義政策에 自治領難色表示

英帝國會議와倫敦外交界觀測

【倫敦十五日發同盟】英帝國會議는 마침내 三委員會로 나누어 具體案討議를 開始할터인데 愛蘭自由國이 會議를 보이코트한外에英本國과 各自治領과의 利害도 반드시 一致되지못하야 微妙한動向을 보이고잇어 政府는 國際情勢의 重大한 所以를指摘하야 帝國을 統括한 國際强化를 企圖하고 今回의會議에서 同案審議에 置重할意向인데 自治領各代表는 오타와 協定改正으로 經濟軍縮의 基礎工作을 進行할方針인데 經濟問題에 注力할傾向이 强하나 會議의動向에 對하야 倫敦外交界에서 傳하는바는 如左하다

一、英本國政府는 今回의 會議에서 外交政策과 帝國防衛策을 主로 協議할方針인데 國防費 特히空軍의 分擔案을提案할 意向이라한다 自治領各政廳은 第二次世界戰爭에 휩쓸려드러 自國의 平和的發展에

一、三經濟主義的帝國主義』는 全廢할것을 極度로 念慮할 帝國主義政策에 難色을 表示하고잇다 벌트윈首相이 提唱하는것이라하여 阻止될것을

太平洋不可侵條約 濠洲代表가提言

獨立的으로自國의國防充實할必要를主張 英帝國會議의劈頭에

【倫敦十四日發同盟】濠洲代表라이온즈首相은 英帝國會議의劈頭太平洋不可侵條約案을 提言하엿는데 同案에對하야는 特히日米兩國政府의 協力을要望하엿다한다 會議의狀況及 演說內容은完全判明되지안호나 라이온즈首相의 提言全貌는 左와如하다한다

一、웨스트민스터憲章에基하야帝國의 構成分子가 完全한均等地位에基하야 協力한以來帝國各聯邦間의團結이 前에업시鞏固하게되엿다 特히國際聯盟의 理想으로 完全遂行할수잇다는것이 實證되엿以上 目下聯邦의外交政策及聯盟의地位에根本的檢討를加하야 統一的首尾

一貫한 外交政策을 確立함이 되여야할것이다

一、웨스트민스터憲章에依하야自治領은 새로운地位를 確保하엿스나 新地位에는 同時에重大한 責任이 附隨하는것을認識하지안흐면안된다 自治領은 벌서 帝國各邦間의『파트너쉽』의 그림자이어서 惰眠을貪할수업다 强力且 最高限度로自國의 國防을 充實할義務를갓고잇다

一、太平洋의 情勢는 濠洲에對하야 死活的 重大關係가잇고 日米兩國과 各自治領과의 協力이 太平洋의 平和維持에絶對必要하다고 思한다 따라國際聯盟의 整備에 基하야 太平洋諸國間과 不可侵條約을締結함이 濠洲政府의 念願이안허서는안된다

歐洲의 不可侵條約加盟各國乃至中國에 對한 九個國條約加盟各國政府가 全部條約의 精神을 尊重하고 또이를 實施하면 太平洋上에 새로 不可侵條約을 締結할 必要는 업다

濠洲代表提言에 米國政府는冷淡

【華府十四日發同盟】濠洲代表의 太平洋不可侵條約案에 對하야米國政府는 冷淡한데 UP華盛頓支局은 十四日官邊의 意向이라하야 如左히 報道하엿다

一、濠洲代表가 太平洋諸國間의 不可侵條約을 提案하엿다고傳하는데 現在國際聯盟加盟國及

一、米國政府와 海軍當局은 西太平洋上에잇서서 새로 防衛上責務를 負하기를不欲한다

一、過般東京으로부터 太平洋不可侵條約案이 報道되는 同時에 右報道는 日本政府의 方針을 打診하는 風說로 觀測되는데 米國政府側은 極度로 冷淡하엿다 따라濠洲代表의 提言에도 冷淡할것이라한다 比島의 中立化案은『廣汎한 國際的條約』에까지 發展할는지도 알수업다

滿蘇水路協定을 蘇政府破毁通告

【新京十五日發同盟】蘇聯政府는 十五日 보라코베엔스크 駐劄滿洲國領事 黃彌塡氏를通하야 滿洲國에 對하야 突然現行滿蘇水路協定을 破毁한다는 旨를 通告하엿다

外交財政工作에 孔祥熙氏今後活躍

【倫敦十四日發同盟】國民政府財政部長孔祥熙氏는 英帝戴冠式參列을 機會로 이든英國外相 벨리엄經濟顧問레이드·로스氏等과會見하고 借款및日英兩國間의『極東了解』案에 對하야 協議하고잇는바 十四日夜에는 海軍部長 陳紹寬氏와가티·이든英外相의 公式晩餐會에 出席하야 英國閣僚諸公및 外國大公使와懇談을 마치고、버킹감宮殿에 伺候『스테ー트볼』에 參加하엿는데 孔財政部長은 十五日夜 各國代表와함께 버킹감宮殿에伺候 英帝조지六世에 御惜別의 人事를올리게 되엿슴으로 爾後國賓으로떠나 外交財政工作에 自由로운活躍을 示할것 이라고 觀測된다 이미 同行의 上海海關總稅務司메ー즈氏等은 英政府및 財界有力者와會見하고 後備安協을必要할것이라고 傳하는데 國賓의身分을떠나는同時에 孔財政部長은 먼저聲明書를發表하고 中國現在의財政狀態를 詳細說明하며 나아가서는 具體的工作에 들어갈것이라고 豫想된다 目下日程은 孔財政部長은 나야ー라ー銀行및英國産業聯盟의 午餐會等에 招待되엿슴에不過하나 체멀리英國藏相도 一夕孔財政部長과 晩餐을함께하자는 希望을가젓스므로 借款 其他는同藏相과의 會見에서 具體化할것이라고觀測된다

朝鮮語辭典完成論

各國辭典編纂엔 國家援助가莫大 ⑥

崔鉉培

五、結論—辭典完成은우리의義務

한 民族의 言語生活의 寶庫인 辭典의 編纂은 決코 輕輕한小事業이 아니다。그러므로東西洋諸國의 古今의 歷史를 通觀하건대 그 重大한 辭典의編纂은 大多數가 國家의 힘이나 社會人의 衆力으로 된 것임을 알겟다。

中國의 康熙字典은 國家의힘으로써 三十名 學者의 編纂員을두어 康熙四十九年에서 五十五年에 이르기까지 六年만에完成刊行이 되엿스며 佛蘭西의最新佛語辭典은 該國 翰林院의힘으로 一八八五年에서 一九三五年에 이르기까지 무릇 五十年의 歲月을 虛費하야 비로소 完成되엿스며 英國의 最新英語辭典(A New English Dictionary on Historical principles 1888—1928)은 四十年만에 獨逸의 獨逸語辭典(Deutsches worterbuch)은 五十年만에 米國의(Websters dictionary)는 二十八年만에 完成되고 日本의言海는 十年(明治八年에서 十七年까지)만에 完成되엿고 大言海는 다시 五十年의 歲月을 虛費하야 數年前에 비로소 完成되엿다。이따위는 다 强大한 國力과 豐富한 財力과 數多한 學者들의 協力으로 서도 저럿듯 長久한 歲月을 費하야 겨우完成 되엿스니 民族文化의 總目錄인 完全한 辭典의 編纂이 크고 어려운 일임을 깨달을것이다。

大槻文彦의 言海 및大言海의 著作은 日本文化와 함께 永世不忘의 功績이니 그刻苦勉勵의獻身的努力과 集中的 丹誠은 그跋文을 읽어본 이들의 다感嘆不己하는 바이어니와 그러한精力과 刻苦로써도 만약 國家의援助가 업섯더면 言海는 終乃完成되지 못하엿슬것이다。往年에東京三省堂에서 大日本百科辭典을 編纂刊行하다가 그 巨大한費用을 끗까지 堪當하지못하여 그만 破滅의 悲境에 빠젓으며 社會의 輿論이 三省堂을扶助하여 그 大日本百科辭典의刊行을 完成시키지못한다면 國民文化史上百年恨事가 될것이라하여 後援會를 組織하여 이를完成시켜다。近者에 完成된 望月信亨氏(六十八歲)의 佛敎大辭典은 그의 三十年間 苦心熱誠으로된것이나 그間에 某財團法人의 年金補助와 友人의 後援會組織과 이 事業에 共鳴한篤學 同志 十六人의 十餘年獻身勤勞의 參加가업섯더면 그事業은 오늘의 成果를 보지못하엿을것이다。明治時代에 物集高見氏가『廣文庫』의 大辭典을 지을새 財盡 年盡 力盡의 悲運에 들엇슬적에 某富豪가 財力을供給하며 그 眼力保護를 爲하여 每日 鷄肝을 提供하여 드디어 이를 完成시켯다。—이따위는 다 내가 들은 一二의 例에 不過한것이요 天下에 書籍의 辭典의 完成되엇에는 大槪 다 이러한 社會人의 感激的 同情과 協力이 그 背後에 엇섯음을 發見할것이다。

그러한데 이와가튼 大事業인辭典編纂을 經營하는 現在의 우리의 形便은 참 너무도 기가막힐만큼 貧弱하다。아무 基金의 蓄立도업이 다만 幾個丹誠寒士의 犧牲的 努力으로 말미암아進行하여 가는 터이다。이러한 中에도 八個星霜을 꾸준히 繼續하여 왓스니、그 苦心과努力을 짐작할 이는 짐작할줄로 생각한다。그中에도 이가는 李克魯氏의 萬難克服의 忍耐와 身家不顧의 赤誠이야말로 一身의 安逸과 一家의 利益에 汲汲한 現代人의 想像하기에도 어려울만한것이 잇음을 여기에 特히 적어 敬意를 表하지 안흘수 업는 바이다。擴虛한 電光이 不夜城을 이룬 大都市의 中央에서 朝鮮語辭典編纂室만이 沈沈漆夜에 잠겨 겨우 半世紀前의 洋燈과 洋燭의 히미한 빗으로 까물락거리기를 몃해나 하엿스며 石炭의 煤煙이 天空을 가리는 十萬戶、長安에서、朝鮮語辭典編纂室만이 식은煖爐로 三冬을 지내기몃번이엇던가。아침에 사온 點心은 해가 저무도록먹기를 이즈며 저녁飯에 모힌 會가 子正을 지내기 예사이며、風雪氷疰 겨울밤중에 十里길을 혼자걸어서 歸家하기를 普通사람의 이웃집 出入보다더 쉽게 녀기니 이는다 朝鮮語辭典編纂에 關係하는 사람들의 實情이다。

모든 事物가 活潑한 氣勢로써 急速度的으로 進行하고 잇는 現代에서、홀로 우리의重大한 民族的事業인 朝鮮語辭典編纂만이 이러틋 微弱하게、이러틋無氣力하게 이러틋 緩慢하게進行되고 잇는것은 아모리 貧弱한 朝鮮社會일지라도 到底히 首肯할수업는일이 아닐가?그래도朝鮮에 이 事業을 獨擔할만한財力을 가진 사람이 千이나 萬으로 세일것이요、또그만한 돈으로 公共事業에 喜捨하는 特志家가 한둘이 아니어만는 아직도 이 貴重한 事業이 財運의 來會를 보지못함은 이 어쩐燈下不明의 曖昧이며 [illegible]의 愚迷인가!(續)

東京市長候補로 宇垣大將當選

就任交涉本格的開始

【東京電話同盟】後任東京市長第五回銓考委員會는 十五日午後二時四十分부터 市會事務局에서開催하고 宇垣一成大將 丸山鶴吉 田川大吉郞 安部磯雄四氏에對하야 討議探決한結果

十三票 宇垣一成
三票 安部磯雄
一票 田川大吉郞
〇票 丸山鶴吉

宇垣大將이 最高點으로 當選되여 따라宇垣大將에對하야 市長就任을 交涉하기로되여 松永市會議長이 五名의 交涉委員을指名하기로하고 同三時二十五分散會하엿다

勞働時間制限案 社會局에서企圖

【東京電話同盟】內務省社會局에서는 最近軍需工業의 殷盛及産業經濟界의 發展으로 熟練工及勞働者의 不足을招致하고 따라 勞働强化를 不得已實行하게되여 日本産業經濟界의 將來에 惡影響을 及하는 狀態임으로 一朝有事時에、備하야 准戰時體制에 基하야 勞力의 培養을 期하는 見地에서 勞働時間制限에 關한 單行法制定에 對하야 調査硏究하고잇는데 될수잇스면 來特別議會에 提案할意向이다 日本의工場數는 九萬六千、勞働者總數는 二百三十五萬人으로 勞働時間은 工場法適用工場에만 制限規定이잇스나 其他의 中小工場은 無制限狀態로 放任되여잇고서 非常時에 際하야 勞力이 低下할 憂慮가 만흠으로 勞働者의 保健衛生、地位保持、勞力培養을眼目으로 工場勞働者의 勞働時間制限을 斷行하려하는데 勞働立法으로 其推移는 注意된다

相川外事課長渡東

總督府外事課新京駐在事務官服部伊勢松氏는 今十五日午前三時三分着『히까리』로入京하야 在滿朝鮮人問題에對하야 相川外事課長에게 報告하고 여러가지로 協議를 하엿는데 右結果에基하야 相川外事課長은明十六日午前三時十分發『히까리』로 渡東하야 中央部와 協議를行하기로되엿다

펠링獨空相 베네치아到着

【베니치아十四日發同盟】獨逸空相펠링將軍은 十四日午後四時二十五分 未知의 特別列車로 水都 베니스에 到着하야 副官이 準約한宿舍에 들어갓다 펠링將軍은 十五日 카프리島로부터 歸還하는 夫人令息과함께 十六日特別列車로 伯林에 歸還할豫定인데 目下 베니스에는 바바리아의 루푸레히트한皮 게벨스宣傳相이 滯在하고잇스므로 伊太利政府代表와 게벨스宣傳相과의 間에는 重要協議가 遂한것이아닌가 觀測된다

辭令

(十四日總督府發令)
總督府稅務署屬
任總督府稅務監督局副事務官 武田謙一郞
(七等)
命咸興稅務監督局在勤
(十五日總督府發令)
(京城府財務部長)總督府府事務官 坂本 官藏
任總督府府尹(四等)
命鎭南浦府在勤
(京城府社會課長)總督府府理事官 金 永 祥
任總督府事務官(五等)
命京城府財務部長
(農林局)總督府山林事務官 栗瀨末太郞
任總督府府理事官(七等)
命京畿道在勤
(鎭南浦)總督府 府尹 小笠 淺次
依願免本官
官幣大社朝鮮神宮權宮司 吉田 貞治
國幣小社平壤神社宮司兼務被仰付
官幣大社朝鮮神宮禰宜
國幣小社大邱神社宮司兼務被仰付 中山 辰丸
本府稅務署屬
任總督府稅務監督局副事務官(七等)
命咸興稅務監督局在勤
全北産業技手 高須歡三郞
任朝鮮産業技師(七等待遇)
補全羅北道産業技師 章岐 峰義
任朝鮮産業技師(七等待遇)
補全羅北道産業技師
總督府林業試驗場技師 村山 醸造
總督府稅務監督局副事務官 武田謙一郞
依願免本官(各通)
(經理部長)稅務監督局事務官 辻 桂五
命京城稅務監督局稅務部長
命京城稅務監督局經理部長事務取扱

當選謝禮

今般咸鏡北道會議員選擧에際하야 有權者諸位와 有志僉位의 絶大한 聲援을 賜하야 當選의榮을엇게되엿삽기 玆에紙上으로謝禮하나이다

昭和十二年五月十一日
茂山邑內 尹錫[illegible]

當選謝禮

今般平安南道會議員選擧에際하야 有權者諸位와 有志諸賢의深厚하신同情으로 本人이當選의榮을得하엿삽기 玆에紙上으로써 謝意를表하나이다

昭和十二年五月十三日
平安南道大同郡 黃贊永

當選謝禮

今般江原道會議員選擧에際하야 有權者諸位의 深厚하온同情을多蒙하와 最高點으로當選의榮을입사왓삽기로 玆에紙上으로感謝의意를謹表하나이다

昭和十二年五月十一日
江原道江陵邑
江原道會議員 劉明順

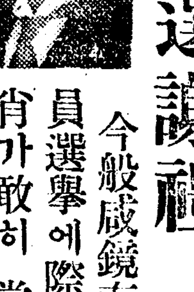

當選謝禮

今般咸鏡南道會議員選擧에際하야 不肖가敢히 當選의榮을得함은 專혀有權者諸賢及有志諸氏의 深厚하신同情과熱烈하신聲援의 結晶이옵을아옵고衷心感賀하오며 爲先紙上으로感謝의意를表하나이다

昭和十二年五月十日
新興郡永高面松興里
咸鏡南道會議員 尹日重 白

當選謝禮

今般忠南道會議員選擧에際하야 有權者諸位와 地方諸賢의 深厚하신同情으로 不肖가 當選의榮을 得하얏삽기 玆에紙上으로 謝意를 謹表하나이다

昭和十二年五月十一日
忠南禮山郡 李鍾憲

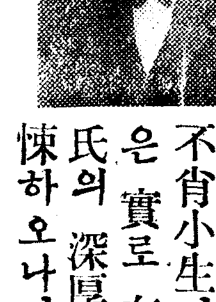

當選謝禮

今番咸鏡南道會議員選擧에 臨하야 不肖小生이 被選의榮光을受하엿슴은 實로 有權者諸賢과 一般有志諸氏의 深厚懇篤한後援인것을밋고惶悚하오나이에紙上으로 感謝함을드리나이다

十二年五月十一日
咸南甲山 沈昌濟 上

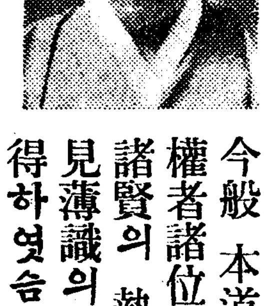

當選謝禮

今般本道會議員選擧에際하야 有權者諸位의 深厚하신 同情과有志諸賢의 熱烈한 聲援을 蒙하와 淺見薄識의 不肖가 當選의 光榮을 得하엿슴은 實로 感賀不已이온바 今後도 倍前의 聲援과 鞭韃을 賜하시거바라오며 玆에紙上으로 謝意를 謹表하옵나이다

昭和十年五月十日
安州郡 金鎭泓

當選謝禮

不肖忠南道會議員에 當選되엿슴은 專혀 諸賢의同情으로 思料하옵고 玆에謝意를 謹表하나이다

昭和十二年五月 日
天安郡稷山面郡西里 閔載淇 白

當選謝禮

今般忠淸北道會議員選擧에際하야 不肖를爲하야 有權者諸位의深厚하신同情으로當選의榮을蒙하압기 玆에紙上으로謝禮하옵나이다

五月十日
忠州邑湖町
忠淸北道會議員 鄭奭熙

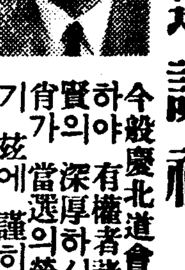

當選謝禮

今般慶北道會議員選擧에際하야 有權者諸位와 有志諸賢의深厚하신同情으로 不肖가當選의榮을得하엿삽기 玆에謹히紙上을通하야謝禮하나이다

昭和十二年五月十一日
慶北迎日郡浦項邑 金東德 白

當選謝禮

今般忠南道會議員選擧에際하야 有權者諸位와 有志諸賢의深厚하신同情으로 不肖가當選의光榮을得하얏삽기紙上으로 感謝를表하오며 今後도倍前의指導와 鞭韃을賜하시기伏望하나이다

昭和十二年五月十二日
忠南公州郡 李斗寧

當選謝禮

今番全羅北道會議員選擧에際하야 有權者諸位의 深厚하신同情과 地方有志諸氏의 熱烈한後援으로 當選의光榮을 得하얏삽기玆에 紙上으로謝意를表하나이다

昭和十二年五月十二日
完州郡 元炳喜

當選謝禮

今般咸北道會議員選擧에際하야 有權者諸位와 有志諸賢의深厚하신 同情으로 不肖가 當選의榮을 得하얏삽기 玆에紙上으로 謝意를 謹表하나이다

咸北明川郡上雩面龍蟠洞 金益

第一劇場

電話光化門一七五五番

五月十五日부터三日間大公開
滿天下諸位의待望篇上映
每日三回晝夜公演
一回七時 二回十時三十分始映(續映)
大衆料金 階上五十錢 階下十錢
파라마운트社超特作全發聲日本版
空中活劇 蒼空一萬哩
監督 오ー소라·보린氏
主演 카스린·데일孃 지미·아렌君
松竹蒲田超特作 월리암가ー간氏 올ー토키ー版
原作 川端康成氏
監督 淸水宏氏
現代名篇 有りがとさん
主演 上原謙氏 桑野道子氏
콜롬비아社特作全發聲版
原作 네ー드·카사ー드氏
監督 스펜사·고돈·베넷드氏
西部活劇 戰風幌馬車隊
主演 로바드·아렌氏 말다·지벳드孃

明治座

5月10日より 上映時間表

京日世界ニュース	12·05		7·00
R.K.O 映畫日本版 嵐の翼	11·00	2·56	7·11
朝日世界ニュース		4·02	8·19
大駈春の超弩級映畫 朱と綠前後篇	12·16	4·15	8·31

午前中時迄早朝御優待 大人40錢 小人20錢 に割引

001101

防火線을構築하고 "맞불"로써鎭火奏効

咸北의山火防止對策

【咸鏡】 금년드러도내의 각부군 유동하야 거이빠짐업시 산화소동을본 함경북도당국에서는 빈빈한산화의 대책강구에 몰두하고잇다 이에금번산화의 진화대책을 드르면 산화발생구역에다 방화선(防火線)을 구축(構築)하고산화의방향과는 반대방향에서 소위향화(向火)란불을 질른다 이처럼 방화선을구축하고 향화를 질음으로서 현재까지의산화는어느정도로 효과를나타내고잇스나 이런구식적방법만으로는 놀라운 산화에대처할 근본방침이안됨으로 예방(豫防)과진화에대한 근본적대책을세우고저 연구중에잇다한다

成川郡下大火

廿戶全半燒·老婆一名燒死

【平壤支局電話】 십사일 오전열한시에 평남성천군대구면별창리(成川郡大邱面別倉里)리희석(李熙錫)씨의집에서 불이나서맹렬히부는 강풍으로 말미암아십칠호는 전소되고 삼호는반소되엿다 한다 소방대오십명과 그곳보통학교직원생도일백오십명의 활동으로 밤아홉시에 전후열시간만에겨우불길을잡앗다한다 이화재로 말미암아 륙십세된로파한명은타죽고 가축도만히 타죽엇다 손해는 삼천원가량된다 한다

本社主催 「廣告講座」

演士四氏入京

금일오후두차레에난호아 本社講堂에서開催

현대는 선전시대로서 상공업의승리와 실패는 광고선전을잘하고 못함에달렷이 크다 이리하야 구미의선진제국에서는물론이려니와 일본내지에서도 조곰만큰규모의 상공업을경영하는상점회사등에서는광고연구부를 따로두어어떠케선전을하여야 보다더큰효과를 어들가하야 전문으로 광고술을 연구하고잇스나 우리조선 상공업자간에는 이선전술을 아즉 등한시하는이가만허서못처럼 건설도정에 올른산업에잇서서도 큰발달을 못하는폐단이만흠으로 본사에서는 이번에 일본내지 광고계의 권위자인 일본전보통신사(日本電通) 영업부장광영진삼(光永眞三)씨 본방광고협회 상임리사 대판광고협회리사이동선길(伊東仙吉) 중산태양당 광고부장 심전고조(深田庫造) 동경백회점 협회서기장 이등중치랑(伊藤重治郞)씨등사씨를 초빙하야 십륙일오후 한시부터와오후일곱시부터 두회에나누어 본사대강당에서 광고강좌를 연다함은 이미루차보도한바어니와십오일 강사 사씨가모두 경성에도착하야 드듸여 예정대로강좌를 열기로되엿는데 일본전보통신사영업부장 광영진삼씨는 형편에따라 오지못하고 그대신 그통신사리사 석정위태(石井衛太)씨가「신문광고에대하야」라는 제목으로 대신하기로되엿다 그리고 여기에참가할분은 금일 오전열한시까지 본사서무부로부터 청강권을 청구하야 가지고 오서야한다。

(사진 바른편으로부터 이등중치랑, 심전고조, 이동선길제씨)

人氣의旋風! 李寅善獨唱會

朝鮮서는처음듯는 伊太利본고장의노래

唱法도"스키파"에酷似

대망의 테너ー리인선씨의 독창회도오는이십일로 날자가림박함에따라 인끼는 점차비등하고잇다 이미 조선악단에는 우수한성악가들이 적지안헛스나 이태리에 류학하야 성악음악의주류를 이루고잇는 이태리창법에의한 그 방면의노래를 본격적으로 연구한분은 이번리인선씨가 효시인 만큼 이태리노래를비롯하야 서반아등 정렬적인 남구라파노래는 씨에의하야 심이 분홍미될것이다 씨의 력량에대해서는 아직 정식발표회가업는만큼 일반팬에게는 미지수로되여잇스나 이태리류학전의 소질로보아도 그후의 씨의 력량은 넉넉히 짐작되는것이 잇다

그뿐더러동경을 거처올때부터 동경방면의 평판을드러도 완연히「스키파」라는것이다 과연 그의연습을 드러도「스키파」나「질리」를 연상케하는 명래한바 잇서만도의 인끼에저바림이 업슬것이 지금부터 약속되고잇다 그도그럴것이 씨는 류학전부터 성악가중에는『스키파』를 유일한목표로 연구하엿고 그곳가서도명분선생밋헤 공부하는동안 내종에는『스키파』의 선생『피롤리』씨미테서 배웟다 대가의선생미테서 친절한 지도를 밧는동안 일종부터 홍모하든『스키파』의길을 그대로 따르게되엿다는것도 당연타할것인데 여번연주할곡목은 가극、민요、예술가곡이 거이전부가 이태리와 서반아노래로『스키파』에 의하야멀리물리워저든것이만허 일즉이 레코ー드에 의하야 귀에익은것도잇서 남구라파의 정서는장내에 횡일할것이다

(사진은동연습을부두고 맹렬히연습하고잇는리인선씨와반주 김원복여사)

※※※

貨車끼리衝突顚覆

十五日京城軌道上後園驛서

人命損害는幸無

십오일 오후세시쯤에 경성궤도회사(軌道會社)상후원역(上後園驛)에서 뚝섬서 자갈을 실고 운전수 조진호(趙珍鎬)군이 운전하야 동대문으로 가든 제륙배일호화물차와 광장리(廣壯里)서 흙을 실고 운전수 한태산(韓泰山)군이 운전하야 역시동대문으로 가든 제칠호화물차와 서로 부디치여서 륙배일호화차는전복되엿고사람은별로히상하지안햇다한다 이로 말미암아 상후원역 뚝섬사이와 상후원광나루사이는 오후여섯시십오분까지 약세시간동안 교통이 막혓다가 여섯시십오분부터 겨우 복구개통되엿다 원인은 두차가 모두전후하야 상후원역에 드러올 지음에 신호수(信號手)가 광나루방면에서 오는차는 잠간 정거하도록 붉은 기(旗)를 드러서 신호를 하엿는데 운전수가 그것을못보앗슴인지 그냥정거장안에 돌진하여 드러가다가 서로 부다치게된것인데 두편차 모두 상당히 파손되엿다한다 단선(單線)이고 또한 궤도가 불완전한 탓으로 종종 사고를 내게되여서 이차를리용하는 사람들은 항상조심스럽다한다 이번은 다행히 화차이기때문에사람은 상하지안하게된것이다

神風號아데네到着

【아데네十四日發同盟】 조일신문사의 신풍호는 십사일오후한시삼십오분(日本時間十四日午後九時二十五分)로ー마에안착 오후두시십분에 로ー마를출발하야 십사일오후 여섯시삼십오분에(日本時間 十五日午前零時二十五分) 아데네에 도착하엿다。

다마스스크에

【아데네十五日發同盟】 조일신문사 신풍호는 십오일 오전칠시십팔분(日本時間午後二時十八分)아데네 출발 다마스스크에 향하엿다

醉漢의蠻勇

십오일오전한시쯤에 시내 수은정(授恩町)수은옥(授恩屋)여급김희순(金熙順)(二)이가 술이 잔뜩취하야 저고리를버슨채 종로삼정목네거리 한복판에 드러누어서 지나가는사람 오는사람 남자만보면 별별소리를하면서 폭행하려고하는것을 종로서원이 그서에 입치하니 그곳에서 또다시야료를 시작하야 보안실의 유리창한장을 부시엿다고한다 그래 할수업시 그날밤은 유치장신세를 지게되엿다고한다

"돈""때문에" "모""다""이""법석"

돈을가지고 도망한청년과 돈을떠러드린 젊은여자들—부내

효제정(孝悌町)백구번지 박수명(朴壽明)상점 점원 리영환(李榮換)(二)은 십오일오전열시반에 주인의 명령으로 부내인사정(仁寺町) 유재신(劉在愼)씨에게가서 물건값 삼십팔원을 바더가지고 어데로인지 행방을 감초아버려서 각경찰서에 알리고 사방으로 찻는중이다

◇

부내본정사정목팔십오번지에서는 천파문자(川波文子)(二)라는 젊은여자는 십오일오후령시십분에 창경원(昌慶苑)아페서 종로부암까지『빼쓰』를타고 가든동안에 조선상업은행(朝鮮商業銀行)소절수(小切手)삼백원짜리한장을 분실하야 놀래서 부근파출소에 신고하엿다한다

◇

황해도해주읍북욱정(海州邑北旭町)오백삼십번지 사는 채산가 김모(金某)와아들 경식(敬植)(三)이라는 청년은 십사일오후한시에 그의아버지돈 칠원을 훔처가지고 몰래 기차를타고 서울방면으로 도주해버렷다하야 해주경찰서로부터 십오일저녁에 부내각경찰서에 붓잡아달라는 통지를하엿다한다

興行成績으로본 劇場街의景氣

昨年中의入場者數三百五十一萬餘名

本町署管內八個劇場의集計

도회인의"오아시쓰" "스크린"의매력, 해마다느러가는영화관의 입장자수효— 부내 본정서관내에잇는 팔개소영화관과 극장의 소화십일년도 입장자수효는 삼백오십일만사천삼백네사람으로 입장료는 칠십오만이천일백이십이원칠전이나되다 이것을 소화십년도것에 비교하면 입장인원이 오십삼만오천칠백칠십구명이나 증가되엿스며 입장료는 이십오만이천구백십이원칠십사전의 증수라고한다 그리고 금년도사월까지의 각극장입장자수효통계를 소화십년도와 십일년도것에비하여보면 십년도것으로보믄 십일년도사월까지의 통계보다 훨신초과하여잇슴으로 금년말까지 이대로진행되다면 금년도의 영화관과 극장의 입장자수효는 십일년도것을 훨신초과하게 되리라고한다

消防오토바이 自動車와衝突

消防手二名輕重傷

영정정일정목 산과옥우동집에서 불이낫다는 보고를밧고 경성소방서 제륙호소방오토바이는 소방기구와 소방서원을태우고 (임대영(任大穎)소방수운전) 현장으로 질주하다가 오후여덟시오십분쯤 영락정(永樂町)전차정류소엽헤 이르럿슬때에 때마침 영락정에서 수은정(授恩町)으로향하여가든해동(海東)자동차부 운전수 김동근(金東根)(三)이 운전하는 경제구천삼백칠호「택시ー」와 충돌하야「오토바이」뒤에 가치탓든목전등(木田登)(三)소방수는외인다리발목이부러지고 임소방수는 전신에타박상을바덧스며오토바이는뒤바퀴는 산산히 파손되엿다 목전등 소방수는급부근식촌병원에 데려다가 응급치료를 하엿는데 전치까지는 상당한시일이 걸릴모양이라고한다 그런데 다행히 동택시운전수는 부상치안하엿다

櫻井町에火災

십오일오후 여덟시 사십오분쯤하야 부내앵정정(櫻井町)일정목 일백이십이번지 신포국태랑(新浦國太郞)경영의산과옥(山科屋) 우동집 이층에서 불이나서 불길이 사방으로 맹렬히 퍼지는것을 소방대와 경찰서원 청년단원들이출동하야 진화에 노력한결과 아홉시오분에 약반평태우고 불잡앗는데 원인은 상세치안하야방금소관본정경찰서에서조사중이다 손해는약오백원가량으로 사천원재보험에 드럿다

荷車에脚斷切

섭삼일오후두시쯤 고양군뚝도

하로밤사이에 卅餘土幕新築

십사일 아침에 부내역리정(驛里町)뒷산 공동묘지에 어제까지도 업든 토막(土幕)이 삼십여간이나 지여서 잇섯다는데 하로밤사이에 류랑민들이 모혀가지고 지은것으로 룡산경찰서에서는 그들의처처에 머리를알코 잇다는데 당국으로는 그대로두기로되엿스며 적당한곳을차저 이사하도록할작정이라한다

張德昌氏 鄕土訪問飛行

二十日頃京城飛來

‖日本航空輸送研究所主任‖

【大阪】 대판모진천에이는 일본항공수송연구소주임(日本航空輸送研究所主任)장덕창(張德昌)씨는 애기케알일식륙상비행기(愛機K R一式陸上飛行機)로 오는이십일경에 목진천비행장(木津川飛行場)을떠나 당일경성에 도착하엿다가 며칠후에 다시비행기로 향리인신의주(新義州)로향하리라는바 씨는현재일본비행사에 일등항공사이며 조선사람으로서는 항공시간의 최고기록을가지엇다고한다 씨는대정십년에 수상비행기를 가지고 귀향한일이 잇섯스나 금번은 수상기를 다시륙상기로 고처가지고 륙상기로서다시 향토방문비행을하기로하엿다고한다

(사진은장덕창씨)

『술도더럽게 醉하면……』

십오일새벽 세시쯤룡산경찰서에는 전신에인분을 무친취한사람하나를 체포하야왓는데 그는 부내태원정(泰院町)이백십번지에 사는 궁본등(宮本藤)(三)이라는 자로 십사일밤 여시부터 리태원정 칠십번지목촌일(木村顯一)집에서 취하도록 술을마시고 어데론지 나가서 똥통에 빠저가지고 술그머니 목촌(木村)의 방에드러와서 새이불속에드려가 그대로 자고잇섯다 밤늣겨도라온 주인목촌(木村)이가 이모양을 발견하여소동때 그들은 밀정싸홈이되어할수업시 룡산서까지 오게되엿다하며 도취하야『동데모』를 한궁본(宮本)은 류치장에 너엇다는것이다

"윈자"公御結婚

五月下旬에御擧式

【倫敦十四日發同盟】 영국 선제(先帝)『윈저』公(公)은『칸데징』城)에서『심프손』부인과 려애에 꿈꾸는 행복을누리고 게시는데 드듸여 이달하순에 어결혼식(御結婚式)을 거행한뒤 남(南)『티롤』지방으로 밀월(蜜月)의 려행을하실 어의향이라고한다

선제의 어결혼식에는 황제『친드』공전하가『윈저』왕가(王家)를대표하야 어참가할 어예정인데 영국정부는 선제의 어결혼식이 너무 세상에 널리 알려지는것을 조와하지안코 어제군(御弟君)의 어참가에도 말성을 부리고잇다고 전해저서『윈자』공으로서도 좀난처하신 모양이다

그러고『윈저』공은 어결혼하신뒤 부인에게『윈저』공비전하(妃殿下)의 칭호를주고시픈 어희망이엿스나 정부가 평민을 영국황족에 결부시키는데는 황제의 어동의(御同意)를필요하게되는습관을 방패로삼아 이희망에도동의를 거절하엿기때문에 결국『윈저』공부인이라고 부르기로될것으로 보인다

이상 어결혼식은 모다『윈저』공의어의사에 맛지안흔 형편인대 다시어결혼하신뒤의 어거주에 대해서도 국제정국어 미묘한때이므로『오스트리아』국내에게실수업고 불란서국내에게시도록하시라고말슴드렷다고전한다

美展 今日부터公開

조선미술전람회(朝鮮美展)는 작십오일 초대일(招待日)을 마치고 드듸어 금십륙일부터류월오일까지 일반에게 공개하기로 되엇다。

大德川炭田開發코저 鐵道와發電所計畫

"新朝鮮無煙炭"서三陟炭田에對抗코저

十億萬噸採掘目標코

【平壤】 덕천무연탄전(德川無煙炭田)은 매장량이무려 십억돈이라는니만치 실로무진장이어서 그개발은 강원도삼척(江原道三陟)무연탄전의개발과 함께세계의 기대되는바 크나원채수송이곤란하기때문에 착수를못하고 지금에이르럿는데 최근현장에서 화력발전을하야 전화공업(電化工業)을하자는의향이 대두되고잇서 각방면의 주목을끌고잇다 그런데 덕천 탄항관구는 대부분이 신조선무연탄회사의소유로 다소일반의 소유도 엇스나 우에 설명함과가티 수송해올길이업서 그대로 보고만 지하에서 썩어버리고 엇기때문에 이방면에운송철도(運送鐵道)의 필요를 통감하여신조선무연탄회사에서는 자기회사소유뿐아니라널리 덕천전부의 광구를 개발하기로 한다는데 방금사설철도보조법(私鐵補助法)에 따라 영업선의신설을 설계중으로철도국에서도 이철도에 대해서는상당히 기대를가지고 엇는만큼 보조금의여유가 생기는대로 즉시철도부설은 구체화하게될터이어서 기대는상당히 크다 또현장에서 화력발전을하는경우에도 삼척탄항의 전례도잇는만큼 어대까지나 자가발전을하여 다른방면에까지배전(配電)할 의향을가지고잇서 철도、발전등 모다가 큰기대를가지고 실현이 속히되기를 기다리고잇다 한다

東部出張所落成式

작년사월일일 부터확장으로새로생긴 경성부동부출장소(東部出張所)는 그동안 청사를 신설정(新設町)팔십칠번지에 신축하야 지난사월십일일 그리로이사를마치고십오일오전열한시부터신청사안에서성대한락성식을하엿다

硬銅線窃盜

십오일 새로한시쯤 경성중앙전화국(京城中央電話局) 룡산분국(龍山分局)관내에 잇는멀리지선(軍里支線)제오호와 제륙호전주사이에 얼마마루미리 경동선(硬銅線)一제십회선수무개 오십메돌을절단도난당한것을 발견한 룡산서에서는 부내각서에 수배중이다

鐵道自殺未遂者

【天安】 지난십사일오후사시삼십분에 경성역을 떠나 대전(大田)으로가든 제삼십륙렬차가 평택역을지나서 약일리쯤되는지점에 이르자 어떤사람이 철도에 자살하겟다고 선로우에 누엇슴으로 기민한운전수는 이것을보고 급히정거하여 다행이무사하게되고 기차는 성환역에 이르러당지경찰관에게 그를인도하야 조사하야본즉 그는본적을 론산군 상월면 산성리(論山郡上月面山城里)에둔 허룡섭(許龍燮)(三)으로서 생활이곤난하여 품파리하러도라다니다가 우연히정신에 이상이 생기여서 그와가튼일을하려든것이라한다

스코ー아

아軍1 府廳1

아라메다野球團對 府廳野球戰은 十五日午後二時十分부터 京城球場에서 佐藤(球) 橋本、田代(壘)三氏審判下에 府廳先攻으로 開始된바 兩軍善戰하야 結局 一對一의 無勝負로마치엇다

府廳 100000000―1
아軍 100000000―1

◇兩軍投捕=(府廳)山田ー崔仲乙 (아軍) 主田ー鍾村、岩橋

鐵道4 아軍3

朝鐵對아라메다野球團戰은 十五日午後四時五十分부터 京城球場에서 石井(球)百瀨、馬場(壘)三氏審判下에 朝鐵先攻으로 열린바 結局四對三으로 朝鐵이 快捷하엿다

아軍 010000101―3
朝鐵 020000200―4

◇兩軍投捕=(朝鐵)森田ー沖 (아軍)谷澤、德本ー岩橋

銀行團軟式野球戰 十八日부터開始

京城銀行團軟式野球聯盟主催의 春季리ー그戰은 來十八日부터京城運動場과獎忠壇球場에서 開始하기로된바 其日程은다음과갓다

▲五月十八日=商銀…貯銀(京城運動場)▲同十九日=漢銀…商銀(獎忠壇)以上午後五時 ▲二十二日=貯銀…漢銀(午後三時半)殖銀…朝銀(前試合終了後)獎忠壇 ▲廿三日=午前十時부터 朝銀…商銀、貯銀…殖銀(前試後終了後)獎忠壇 ▲廿六日=殖銀…商銀(午後五時獎忠壇)▲廿七日=朝銀…貯銀(午後五時獎忠壇)▲廿九日=漢銀…朝銀(午後三時半)商銀…殖銀(前試合終了後獎忠壇)

朝鮮鄕土舞踊民謠大會

主催 朝鮮民俗學會
後援 朝鮮日報社

黃海道鳳山假面舞踊及獅子舞
十七日午後七時半
於府民館
入場料五十錢

頭腦를守護하라!!

頭痛 逆上 便秘 不眠

頭重·疲勞한頭腦로는 生活도暗膽 努力도虛事다 明腦確保함에는 健腦丸을 試用해보시오

健腦丸

一劑로 腦의!

血行을바르게하고 熟睡와快便을주고 神經의休慰疲勞를 一掃하는頭腦明快藥이다

따라서 單純한頭痛藥과달라서 頭重、逆上症、便秘症、不眠、神經衰弱의病源療法으로도 事務家、學生의腦力保健藥으로널리 愛用되는良藥으로

△잠을달게자고 머리가가벼워
△頭痛、眩暈 耳鳴이消退해
△逆上、便秘의 괴롬을잇게되
△頭腦를明快 記憶力을增大식혀

藥價五十錢부터十圓 ●全國藥店에잇다

本舖 丹平商會

◇十六日부터三日間大公開 十四日晩餐祭紀日로晝夜三回
一回 十二時 二回 三時半 三回 七時半
料金階上三十錢階下二十錢均一
◇朝鮮聲映史上不朽의金字塔 春史…羅雲奎의心力作全發聲化!
朝鮮全發聲 사랑을차저서 全十卷
春史…脚色·監督作品 主演…羅雲奎 尹逢春 李慶善 朱三孫 李湘龍
◇RKO社超特作全發聲日本版!
西部大活劇 煙消牧場 全八卷
監督…위레스·폭스氏 主演…하리케리氏 킹날이암氏
◇朝鮮키네마社超特作作品
朝鮮映畫 無花果 全九卷
監督…羅雲奎 主演…羅雲奎、尹逢春、玄淑芳
十六日ヨリ十九日マデ四日間 階下席十錢均一
京城新堂町 電話(本)五六七七番 新富座

毎日晝夜三回興行 第一回 一時 第二回 四時 第三回 七時半
ハヤブサヒデト大猛演 闇に叫ぶ狼
R·K·O社超特作日本版 ジンジャー・ロジャース フレッド・アステア主演 艦隊を追って
阿部九州男 佐久間妙子主演 ごろつき街道
十四日ヨリ特別公演 晝夜三回 大人五〇錢 學生小人三〇錢
永樂町 本二〇一四 中央館

(1)ヒマラヤに挑戰して 2·05 6·40
(2)若劇大每ニュース 進め龍騎兵豫告篇 11·40 3·40 8·15
(3)江戸ツ子健ちゃん 12·00 4·00 8·35
(4)ロンドンショウ 1·15 5·15 9·50
(4)英國直輸入のレヴユウ團初のお目見得!!
これは珍らしい英國のテンプルちゃん一行空中大跳躍
若劇

五月十四日부터三日間公開 晝夜二回始映 낫 一時 밤 八時 ▲大衆料金 十錢
▲유니바ー살映畵超特作日本版 全·크로ー슬랜드監督·最高의巨作 兒童文藝映畵의白眉篇 小公子
▲伊太利지네스映畵超特作日本版 프레드·파소르뉴主演 지엔나ー로리젤리監督作品 空中艦隊 征空大艦隊
▲朝鮮키네마 市川스타지오作品 마리오·스파ー따 알프레드·모렛데 主演 現代劇 雪崩 長谷川米子 主演
▲全發聲漫畫
往十里町 光武劇場

前代未聞! 驚天動地의大名畵! 五月十三日부터超特別大興行!
米리바부리크超特作全發聲日本版 名匠B·리부스이ー슨氏監督作品!
突貫百萬弗 라리시ー모氏 主演
창글의송주는怪物 그라이드버ー트ー氏主演 마누엘킹그氏 에라인시에파ー드孃 助演
天下名物男라리시ー모氏가力圖한 冒險! 戰慄! 爆笑의三重奏!
POL社超特作全發聲 岡田敏氏監督作品! うそ倶樂部
出…德川夢聲 岸井明 演…藤原釜足 英百合子
大豫告 平原兒、커ー트西班牙騎乱
貫鐵町 電光三九五 優美館

就職하야盜賊

부내 봉래정(蓬萊町)이정목에 사는 홍천구웅(洪川久雄)(二○)은 지난 삼월이십팔일 욱정(旭町)일정목 조선경제신보사(朝鮮經濟申報社)에 취직하여가지고 그곳에서 서적삼십원어치를 훔친다가 체포를 당하엿는데 그후 그회사의 사환명의와 광고령수증을 가지고다니며 조선토목협회(朝鮮土木協會)에서 십원, 조선은행에서 칠원, 동화(東和)지점에서 삼원을 편령하고 십사일 본정서에 체포되엿다

職業婦人生活調査
府營托兒所를計畫
—同時에未婚者의生活收支도調査—
京城府社會課의新事業

경성부사회과(社會課)에서는요지음에 부내각관청 회사 은행 백회점등 가처에취직하여잇는 기혼(旣婚)미혼(未婚)여자들의 수효와 생활상태와 수입내용등조사중이라한다 이조사가 완성되면 기혼부인으로서 생활곤궁으로 젓먹이나 어린자녀를 집에두고 『직장』(職場)에나가서 활동하는 사람들의 편의를 도모하기위하야 부영탁아소(府營託兒所)를건설할 계획을세우게될터이라한다

그리고 미혼자의 생활상태를조사하야 그들의수입을 어떤곳에 만히 쓰는가를 알아서일람표를 맨드러내게될터이라한다

用水激增期압두고
府水道萬全對策
鷺梁津水源池에假取水設備
水道使用量을漸次로增加

날세가 점점 더워짐에 따라 물을쓰는 분량도 증가하여다경성부수도과에서 일일부터 사월까지의 평균소비량을보면 작년에 구십구만립방미돌(立方米突)이엿는데 금년은 백만사천립방미돌로 일일분사리의 증가이다 사월분은 작년의 하루평균삼만삼천일백사십립방미돌에 대하야금년은 삼만사천륙백팔십립방미돌로 일천오백사십립방미돌 즉사분륙리의 증가이다

그러고 금년사월까지의 최고기록은 지난십삼일의 삼만구천립방미돌이엿는데 작년의 오월십팔일과 별로차이가 업다한다 현재의 형편으로서는 최대능력 사만오천립방미돌이므로 아직상당한여유가 잇는터이며 여름철에 만히 소비될것을 고려하야 경성부수도과에서는 방금 로량진수원지(鷺梁津水源池)에『가취수설비』(假取水設備)를 하는중이며 또는 배수지(配水池)의 증축도 계획중인데 일반사용자에 대하야 물곤난을 격지안케될터이라한다

千三百餘名
接客業者檢診
來二十日부터實施

【仁川】인천은 조선서해안곡물이니만큼 중국항로의 빈번으로로린근각지에 물화출입이 빈번함으로 전염병에대한 우려도적지안흘뿐아니라 더욱이 해수욕기를 당하면 각지로부터 몰려오는 수영객또는 캠핑군들을 좇입이 심하야짐으로 이에대한 위생을 철저히하기위하야 부내에 산재하야잇는 접객업자일천삼백여명에대하야 금월이십일경부터 인천서에서 검진키로 하얏는데 금년은 특히각별한주의를하야 엄중한 검진을 하기로하얏다한다

開城全急電話開通
當籤者가五十六名

【開城】개성우편국에서는 지난십사일 오후한시부터 사회관(社會館)내에서 전화지금개통 추첨을 거행하얏는데 신청자수 일백오십명중 증설령달수(增設令達數)는 륙십오개인바 무추첨개통수구명을 제한 남어지 일백삼십구명이 추첨한바 당첨되이의 씨명은 다음과갓다

◇當籤者氏名

▲南志燮 ▲朝鮮運送開城支店 ▲王李皓永 ▲小倉きよ ▲金斗星 ▲王世應 ▲木村勇治郞 ▲咸花成 ▲金炯植 ▲金基善 ▲三浦佐兵衛 ▲金性準 ▲張淳漢 ▲金秉武 ▲金夏重 ▲金重煥 ▲全興淳 ▲禹善亨 ▲金惠根 ▲瀧澤藤次郞 ▲朴永韶 ▲緖德濬 ▲金泳鎬 ▲金貞穆 ▲朴世昌 ▲金永漢 ▲金洛應 ▲金子會 ▲林義植 ▲李福龍 ▲許常景 ▲馬昌圭 ▲林慶星 ▲朴承文 ▲閔潤奎 ▲鄭道常 ▲李淳鎔 ▲柳寅實 ▲李會燮 ▲鄭宗洙 ▲南씨燮 ▲兪鎭鼓 ▲崔基洪 ▲劉相宜 ▲孫愼遠 ▲洪一慈 ▲李慶得 ▲南永燮 ▲湯正會 ▲李喜昶 ▲金武煥 ▲許逵 ▲朴濟煥 ▲尹相殷 ▲鄭子庄市以上五十六名

日曜講話

◇京橋敎會 午前十一時
禮拜說敎 申公淑氏
午後三時
更生의原動力 張錫英氏
午後八時
生死同一 張鍾敎氏
◇中央敎會 午前十一時
基督敎의人生觀 金永燮氏
午後八時
十字架의意義 申四勳氏
◇尙洞敎會 朝
聖神과信者 方薰氏
夕
하나님을기뻐시게하자 李殷哲氏
◇貞洞第一禮拜堂 午前十一時
의인에순교라 김영근씨
午後八時
심판(과학적증명) 김영근씨
◇朝鮮福音敎會 午前十一時
獻堂記念講演 崔泰瑢氏
午後八時 白南鏞氏
◇三淸町敎會 午前十一時
精神修養 卞鴻圭氏
午後八時
未定 金鎭浩氏
◇宮井町敎會 午前十一時
三題 金鎭浩氏
午後八時
信仰生活의重要性 吳世鳳氏
◇基督敎會(仁川 松峴町敎會)
午前十一時
自然과宗敎 申新根氏
午後八時
先生과弟子 申新根氏
◇石橋敎會 午前十一時
光明한生活 朴△△氏
午後八時
神과對面하는사람 吳△△氏
◇泰和女子館 午後二時半
英語禮拜 너리스氏
◇曹溪寺 午前十一時
最上乘法門 朴漢永氏

劇研春香傳公演
今日은晝夜兩回開場

극예술연구회에서는 금번 유치진(柳致眞)각색의 춘향전을 시내부민관에서 상연하게되엿는바 초일인 십오일밤에는 초만원의 대성황을 일우엇다한다 십륙일은 주야이회로공연한다는데 낫부터이라고한다 입장료는 대인 오십전 소인삼십전이라는데 이번춘향전은 특히익숙한 연기를 보혀주어 일반의인기는 크게비등되엿다고한다

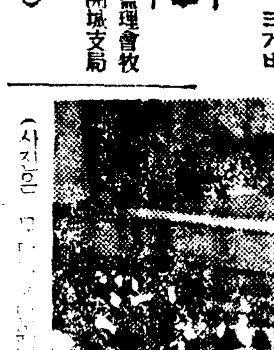

(사진은 …)

京城版人事

▲韓元圭氏(基督敎朝鮮監理會牧師) 新任人事次 本報開城支局來訪
▲柳昌熙氏 (同 上)

培材蹴球優勝
二對零으로儆新敗退

普成專門學校主催의 第十回全朝鮮中等學校蹴球大會第二日準決勝戰…載寧明新學校對培材高普戰은 十五日午後二時三十五分부터 京城運動場에서 열린바 遠來의 明新軍 最後까지 奮戰하엿스나 後半戰에 드러가『라이엇』六分을 앞둔 二十四分에『패날티킥』을當하야 아깝게도 一點을 培材에게 빼앗겨 一對零으로 惜敗하엿다 그리하야 培材軍은 決勝戰에서 儆新軍과 對戰한바 前半戰에는 兩軍白熱戰을 演하엿스나 無得點으로마치고 後半戰에 드러가培材連續的으로 得點을 지어 結局二對零으로 培材軍이 榮譽의優勝權을 獲得하엿다

◇準決勝戰

培材1 明新0
【前0…0 後1…0】

關西의覇者! 載寧明新學校對培材高普戰은 同日午後二時三十五分부터 裵宗鎬(主審) 金河植、林昌植(線審)三氏審判아래 培材先蹴으로 열린바 後半戰에 明新『라이엇』六分을 남긴 二十四分에 不運의 『패날티킥』을 當하야 善戰도 헛되이 培材에게 一對零으로惜敗하엿다(競技時間六十分)

【明新】		【培材】
崔瑋贊 金振珠 金光燮 吳景煥 姜國世	FW	李甲鎬 李興雨 金洪東 黃琮順 方在明
崔誠植 朴哲浩 韓永龍	HB	金公松 閔丙大 劉永仁
孫德基 朴明三	FB	朴大鏞 閔丙瑚
李錫浴	G.K	金然璘

◇決勝戰

培材2 儆新0
【前0…0、後2…0】

培材高普對儆新學校戰은 同日午後五時부터 朴仁植(主審) 朴孝濬 李錫漢(線審)三氏審判아래 儆新先蹴으로 開戰된바 前半戰에는 無得點으로마치고 後半戰에 드러가 培材猛襲하야 二十七分에 李甲鎬君의 門前『패스』를 金洪東君이 바더『文』하야 보기조케골인되여 貴重한 一點을 지은後連다라 同二十九分에 또다시 培材『패날티킥』을 利하야 一點을 加하니 二對零으로 儆新挽回코저 最後攻擊을 試하엿스나 効어서 戰勢는 培材에게有利하야 또『패날티킥』을當한바 儆新『골키』의 妙防으로 危機를버서난채 結局二對零으로 培材軍優勝하엿다(競技時間七十分)

【儆新】		【培材】
朴春燮 文京洙 宋一燮 金景燁 金春峰	FW	方在明 黃琮順 金洪東 李興雨 李甲鎬
李浚珪 朴利錫 陳錫均	HB	劉永仁 閔丙大 金公松
許培根 金貞亮	FB	閔丙瑚 朴大鏞
金鎭鉉	FK	金然璘

◇寫眞은 優勝한培材軍

籠球聯盟戰終幕
鐵火의熱戰
普專陣頭에凱歌
45對38로延專屈服
中學部에中東優勝

朝鮮籠球協會主催와 本社後援의第七回 中等校及俱樂部聯盟戰 最終日은 十五日午後四時부터 經路基督後庭코-트에서 열리엇다 이날아침부터 나리든 비도 正午부터 씻은듯이 개이여 籠球에는 알마즌『컨디순』이엿다 第一次戰에 漢商이 協實을 아기자기한 接戰끄테 이겻고 中東對培材戰은 培材의 健鬪로 中東一時苦戰하다가 最後攻擊奏功하야 中等部A級의 覇權을 掌握하엿스며 이날 待望의 延專對普專戰은 豫想그대로 旋風的 人氣를 이끌어『코-트』의 周圍를 엉겨스무겹을 미쳐 觀衆은 無慮二千名을헤아리는 超記錄的 盛況을 이루운가운데 午後五時부터 戰端은 열리엇다 兩軍은 拼戰奮鬪에 술미롭게 싸우다하야 鐵火의 熱戰을 展開하니 果是傑出하ㄴ…의 妙技에 滿場觀衆을 陶醉케 함은 우리籠球史上에일즉이 보지못하든 模範的게임으로 終結하엿다 이리하야 戰運不利한 延專軍이 다음과가튼 戰績으로 물러서니 普專은 지난一日對早大戰에 單一點差로 惜敗한 鬱憤을 깨긋이씨처버리고 今씨-즌우리籠球界의 王座를 차지하엿다 競技가 끗난다음 同聯盟戰會長呂運亨氏로부터 優勝軍에게 優勝盃를 授與하니 때는 午後七時 連九日間을 두고 熱演의 狂想曲을 울리든 聯盟戰의 幕은 圓滿히 다치엇다

【第一次戰】協成實業對漢商商業戰은 同午後四時부터 靑東煥、洪文吉兩氏審判아래開始한바 結局三十三對三十二로 漢商軍勝利하엿다

漢商33 (1320…1814) 32協實

反	得	【漢商】		【協實】	得	反
0	10	金東赫	F	韓晉愚	4	0
1	13	李鉉善	F	尹忠獻	9	3
0	2	金達永	C	金完鎬	8	1
2	4	馬璉述	G	崔喆	11	2
1	4	白明璣	G	李瑞端	0	1
			G	林周榮	0	1
4	33				32	8

【第二次戰】中東對培材戰은 同午後五時부터 宋基亭、李惠澤兩氏審判아래 開始된바 戰初부터伯仲之勢를보이며 자못激烈한『씨-소께임』을演하야 同點또同點을되푸리하드니 中東의『라스트파-트』巧妙하야 二十八對二十二로 이겨優勝하엿다

中東28 (1513…1210) 22培材

反	得	【培材】		【中東】	得	反
0	4	徐永錫	F	孫仁權	4	0
0	2	李廷九	F	鄭元澤	0	0
2	10	張元國	C	金萬壽	2	4
2	0	梁春昌	G	金喆	5	1
4	6	宋永昌	G	李永龍	9	2
0	0	胡成健	G	李明實	8	0
8	22				28	7

普專45 (3015…2216) 38延專

普專對延專은 午後五時부터 振秀、崔演夏兩氏審判아래開戰되엿다

【前半】極度로 緊張한 兩軍은 態度로『패스』만 되푸리할뿐으로 七分까지 兩軍無得點으로 지나드니 延專金穰信의『롱…』를보기조케드리가기始해을 지은後 뒤이어金應鎬의『원핸드샷』 金穰信의『롱샷』、方元淳의 中間距離投射 連續成功하야 8…0 延專快勝의『리-드』하니 普專이 겨우 速攻으로 轉換하엿스나 依然延專의 鐵壁『쌔은·풀레이』에 이끌러드러가 十一分까지에 普專得點업드니 普專安昌健의 野投成功으로 비로소 첫골을어덧다 苦境에 빠진普專은 十四分頃부터延專의後陣을衝코猛然히 攻力을 發揮하야 成得俊、吳壽喆、李好達等의 野投로 追擊的으로 成功하야 瞬息間에 延專을 追及하니 前半은 16…15의 一點差로 延專리-드한채 前半이끗낫다

【後半】開始에 普專成得俊의野投成功으로 17…16 普專리-드하니 勝敗의 歸趨를 헤아리기 어려운 混沌한 戰勢로 滿場은 熱狂하고잇슬때에 延專의 主戰鬪士 金應鎬가 脚下에 負傷함에 退場하자 新進李相勳代身出場하니 利鎭一時『쎈터-』에 二三分에 容轍、元淳의 自由投로 18…17 延專리-드하하엿다가 支柱를 아러버린 延專의 空虛를틈타 普專攻勢에나아가 壽喆、安昌健의 活躍으로 五分까지에는 25…20 으로 普專리-드하자 六分에 應鎬治療를마치고 再次出場하엿스나 活動이 如意치못하야 延專의陣勢는 어즈러워젓다 이에普專軍機會를노치지안코 入神의妙技를發揮하야 이날의殊勳者成得俊、吳壽喆의連續得點으로 十三分에는 벌서 37…26으로 스코어는버러지니 十四分에崔海龍出場、好調를보이는普專은 延專의『패스』를『컷트』하야 때때로 延專을누르고得點하니 延專의容轍、利鎭、穰信의悲壯한活躍으로 挽回에努力하얏스나 時運不利하야45…38로敗退하엿다 (게임四十分間)

反	得	【普專】		【延專】	得	反
1	13	吳壽喆	F	張利鎭	2	2
0	2	崔海龍	F	李容轍	12	1
3	4	李好達	F			
1	15	成得俊	C	金應鎬	7	3
			C	李相勳	0	0
2	6	吳重烈	G	方元淳	7	1
3	5	安昌健	G	鄭俊燮	0	0
			G	金穰信	10	2
10	45				38	9

◇籠球聯盟戰優勝팀=(上)俱樂部에普專軍(中)中學部A級에中東(下)中學部B級에大東

最終日總計

【中學部A級】

順位		試	勝	敗	比率
1	中東	4	4	0	1·000
2	養正	4	3	1	0·750
3	培材	4	2	2	0·500
4	徽文	4	1	3	0·250
5	靑學	4	0	4	0·000

【中學部B級】

順位		試	勝	敗	比率
1	大東	5	5	0	1·000
2	協實	5	3	2	0·600
2	儆新	5	3	2	0·600
2	漢商	5	3	2	0·600
3	普成	5	1	4	0·200
4	中央	5	0	5	0·000

【俱樂部】

順位		試	勝	敗	比率
1	普專	3	3	0	1·000
2	延專	3	2	1	0·667
3	高麗	3	1	2	0·333
3	南自	3	0	3	0·000

【東京電話同盟】東京六大學野球春季리그慶應對東大一回戰은 十五日午後零時半부터 神宮球場에서 慶應先攻으로 開始한바 結局十六對六으로 慶應勝

慶應16 東大6

【東京電話同盟】早立第一回戰은 十五日 午後三時三十四分부터 神宮球場에서 早大先攻으로開始한바 結局五A對零으로 立敎勝

立敎5 早大0

早大	000000000	0
立敎	03002000A	5A

今日의運動

▲庭球=朝新主催 第十二回全朝鮮少年庭球大會 午前九時半 京城運動場『코-트』(觀覽無料)◇京城老童庭球聯盟主催 老童庭球大會 午後一時 朝銀『코-트』(觀覽無料)

▲卓球=朝鮮卓球協會主催 第六回全朝鮮實業卓球大會 午前九時 大學醫學部講堂(觀覽無料)◇全朝鮮學生卓球聯盟主催 學生卓球大會 午前十時 淸凉里町大學卓球場

▲野球=京日主催 아라메다野球團招聘第二日…對京電(午後一時) 對殖銀(午後四時) 京城球場(觀覽料=내야後面一圓 普通六十錢 學生四十錢 但京城運動場入場料包含)

▲럭비=大學主催 七人制럭비-大會 午前十時 龍山鐵道球場 第一回戰=京師A…京商 第二回戰=培材B…養正C 養正B…培材C 養正A…培材A 京師B…A의勝戰 (觀覽無料)

少年 六月號 一家一册

探偵小說 『少年』六月號부터 新連載!!
白假面
白白敎와한속?
쪽으로 사라지자 自働車로 그뒤를쫓는 姜永吉、朴大準의두少年！朝鮮서처음보는大探偵冒險小說！
鍾路한복판에나타난白假面！姜博士를말에잡아실고三淸洞！
金來成

새少年讀本
七百萬朝鮮少年에게보내는先生의당부！
朝鮮少年은 晩植先生의 사랑에넘친 말슴을 읽어야할 課외讀本！
曺晩植

★少年知識 ★少年科學 ★少年遊戲 ★少年新聞 ★少年畫報 ★少年作品

少年健康讀本
▲馬海松 ▲李石薰 ▲蔡萬植 ▲李軒求 ▲金復鎭
鄭潤鎔 우선健康！ 이것을읽으면 누구나다튼튼해질수가잇다！

★기특한少年들★
六月유두이야기…金道泰
재미나는조선말…崔鉉培
童謠·李元壽
漫畫·鄭寬澈

본받을外國少年
世界各國을 두루두루 돌아오신 李克魯先生의 보배로운 선물！
飛行家가되려면

小說 어머니찾어서 蔡萬植
집도업고 부모도업고 슬픈신세의 부록소는 어머니를 차저서 서울로왓다 서울서 가진고생다겪는 少年小說!

長篇童話 웅철이의모험 朱耀燮
땅속나라에 다녀온 웅철이 전쟁 어떠케 되나? 大冒險童話！

連載漫畫 코찡찡이 鄭靑강

純情美談 백국새이야기 李孝石
백국새소리를 무척 조와하는 아버지！ 거진거진돌아가게된 아버지를위하야 백국새가되어 백국백국 울려드린 어머니의슬픈이야기！ 생의 꼽고도고은童話！

▲童謠作曲 누나얼굴…朴泰俊 作曲 尹石重 作話
▲色刷漫畫 낙시질…吳澤基

名作童話劇 샛별집 金圭銀★
웃는門에 福이드러온다

猛獸잡기 大畫報
무시무시한 코끼리와호랑이 어떠케 잡나? 표범을 산채로 소롱끼치는 大畫報！ 鄭玄雄氏의그림 少年六月號의特輯畫報！

地球이야기 沈亨弼★
우리가 살고잇는 이地球는 어떠케 생겨진것인가? 재밋는 少年科學

장장이그림 장장이야기
한심생 처여름선물!
幼稚園童話集 (特輯)
▲도깨비집…朝陽幼稚園 金喜貞
▲호랑이고개…新明幼稚園 廉福仁
▲옥이와깜둥이…孔德幼稚園 都貞淑
▲세마리곰…延禧幼稚園 李氷玉

동무 사귀기 大懸賞!
팔목時計大懸賞

京城府 堅志洞 朝鮮日報社出版部發行 振替京城 五八七八番
全國書店에 다잇다
단十錢

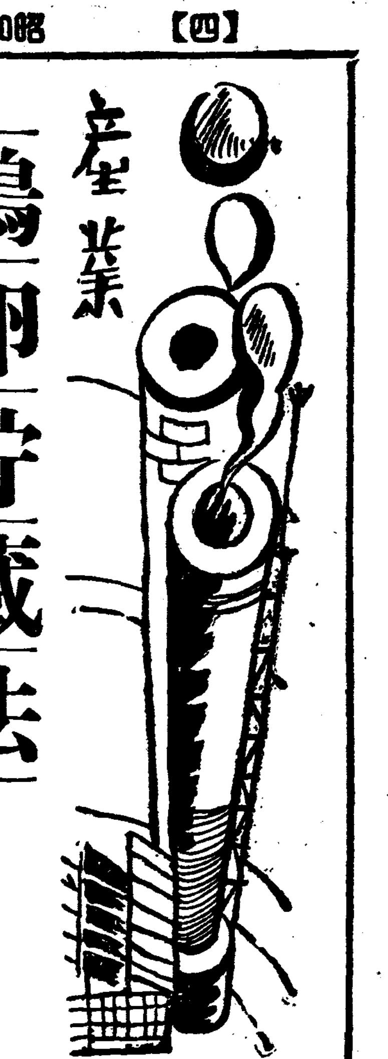

產業 鷄卵貯藏法

完全無缺한것은업다

여러方法中經濟的으로보아서 一般에게는埋藏法을推奬할가

鷄卵의 貯藏方法은 여러가지 잇스나 아직 完全無欠한것은업다 單只 貯藏함에 꼿친다면그 方法은 完成되엇스나 經濟的으로는 困難하야 現在爲先 一般的으로 推奬할수잇는것은 後記의埋藏法이라고 생각된다

冷藏法 이方法은 어떠케하는가하면

(가) 冷藏裝置는 一定한液化瓦斯體가氣化할際周圍로부터多量의熱을奪取하는現象을利用한다이에使用하는 氣體는 炭酸瓦斯空氣『암모니아』瓦斯인데 就中『암모니아』는比較的 低壓 高溫으로液化할수잇스므로 널리使用되고잇다

(나) 冷藏溫度는 下二九度—三三度가 適當하다

(다) 換氣는 扇風器等어 使用된다

(라) 濕度는攝氏零度에잇서八〇%이다

(마) 箱包裝材料는 淸潔不吸濕性無臭箱으로 空氣의 流入이 조흔것을 使用할것이다

(바) 卵의選別은 形狀과크기가均一하고 新鮮淸潔하며 卵殼이 堅固하고 또破損되지안흔것을 選擇한다

以上과가튼 操作을하야 貯藏하는데 이方法으로 가장 注意를 要하는點은 換氣와 濕氣의 調節로 前者가 過하면 重量이 減하고 後者가 過하면 곰팡이가 쓴다

이方法의 長所는 (一)오래동안 品質을 低下시키지안코 卵殼表面의 組織과 外觀을 變化시키지안흐며 內容도 比較的오래新鮮한 狀態로保持된다 (二) 大規模의 經營에 適當하야 卵價의 季節的變動을 調節함에有効하다 (三)鷄卵의 遠地輸送又는 海外輸出에 가장 好適한方法이다

浸漬法 이方法은그리大規模로 行할方法은아니나 農家에서 簡便且廉價로何等의 設備를 要치안코 行함에 適當하되 缺點은 未免한다

(一)水硝子法＝『硅酸나트륨』을 煮沸한 湯에 溶解하야 이를 室內溫度까지 冷却한後 卵을 그가운데 浸漬하야두는方法으로 水에對하야 『硅酸나트륨』을 一〇%가량 使用함이 適當하다 適當한 貯藏期間은 三個月에서 五個月이다 이方法의欠點은 (가)卵白이 多少 臭氣가잇고 多少 透明을欠한다 (나)卵黃은 偏平, 淡黃體은 破裂되기쉽다 (다)生卵用에는 不適當하야 製菓 그 他加工用外에는 使用되지안는다 (라)따라 賣價도 低廉하다

(二)生石灰溶液＝生石灰一封度를 水五升에 溶解하야 그澄液을 取하야 이에 浸漬한다 貯藏能力은 數個月이다 缺點은 卵白이 石灰臭氣를 帶하야 生食에는 不適當하다

塗布法 卵에 塗油하야貯藏하는 方法으로 北米加州에 다루마 方面에서는 相當히 大規模로 行하고잇다 그方法은 卵을 미리 小卵, 汚染卵, 破損卵等으로 選別하야 適當한것만을 選擇하야 特殊한油를 噴霧狀으로 뿌려서 包裝貯藏하는것인바 아마油法中의『크레아-루트』法에 依하면, 前記特殊油로『스텐다-드石油會社』製販賣의『아크로-루』라稱하는 油를二三五度—二六〇度로 덥게하고 그가운데 卵을 約七秒 浸漬한後 꺼내어 卵殼面의 淸淨과同時에 卵殼의 小孔을 油로마가 一定한 容器에 너허 貯藏한다 이方法은 卵의 重量減少가比較的적고 保存性도 增加하여 臭氣도 그리 吸收치안는다 一個年以上이나 貯藏에 견딘다는 石油會社의 主張은 信用할수업스나 冷藏法에對한 補助的價値는잇슬것이다 이方法에依한境遇는 卵을市場에내놋키前에砂吹後로 卵殼面의 油와 汚物을除去하는 手續이 必要하다

瓦斯貯藏法 (炭酸瓦斯貯藏法)이方法은卵을 貯藏하면 卵白及卵黃의粘稠性이 적어지는바 그는卵中의炭酸瓦斯가 消失하기때문이므로炭酸瓦斯를 人工的으로 補給함에依하야 이를 防止할수잇다는것인데 卵을 適度(二%)로炭酸瓦斯를 包含한 空氣中에 貯藏하야 重量이 減少치도안코良好한 成績을 어덧다한다(米國) 이方法은 亦是 冷藏을 併用치안흐면 充分한 結果는 바랄수 한다

埋藏法 이方法은一般으로 行하고잇스므로 簡單히 記述한다 稻殼小豆 石灰粉末等가운데 卵의 굵은끝을 우로 向하야 세우고埋沒하야 通風이조흔 冷暗所에 靜置하면된다

要컨대 前記 各法中 가장만히 利用되고잇는것은 冷藏法으로 日本內地에서도 近年 約二十萬箱이 이方法으로 貯藏되고 今後도 設備增加에 伴하야 益益利用될 傾向에잇다 養鷄가旺盛한 米國에서도 一八八二—一八九三年平均卵價는 冷藏普及으로 一個年四割內外의 變動을示하얏슴에不過하다하고 近年은冷藏卵의 出廻가 만흐므로 州法에依하야 冷藏卵은 그記號를付할것을 規定하니만큼 注目되어 卵價는相當히 調節되게되엇다고 한다

(夏期를 當하야各地方으로부터鷄卵貯藏法을 問議하야오는바 本稿는 朝鮮副業協會의 그에對한 解答)

『굴참나무』皮 年四十萬貫賣約

忠北서大增産을計畫

【淸州】忠北道는 自然의惠澤을 입지못하야 各種産業의 部門에잇서 보잘것이하나도업는터로道 當局에서는 各種産業에 對하야 人工的으로 生産코저 이에注力하고잇는바 그中林産物에 對하야 將來가 極히有望視되고잇다 고한다 最近道當局에서는 京城朝鮮콜크工業所와 契約하야年四十萬貫의 콜크原料굴참나무皮를 供給하기로 되엇는데 그價額은 四萬圓에 達하는데 現在道內到處에 이나무가 생장하고잇스며 只今은 아즉이나무가 모다어려서 生産이적으나 압흐로四五個年後에는 數百萬貫을 生産하게 되리라는바 道當局에서도 이것을 積極的으로 奬勵하야 忠北道唯一한 特産物로 多量生産하고저計畫을 樹立하고잇다고한다 그리고 이굴참나무는 本道가氣候라든지 또는土質에잇서 生育에 適當하다한다

日紡의專用線

工費五十五萬圓

滿鐵에서設計에着手

【淸津】三千五百萬圓의 總工費로 建設에着手하기로된 大日本紡績淸津工場과 淸津驛을 連結시키는 工場專用鐵道는 드듸어着工을보리라는바 이線路는 將來할 淸羅直通線의 一部에 該當하는것임으로 工場側과 滿鐵과 鐵道局과의사이에 充分한協議가 잇섯다는데 들리는바에依하면 急速히 着工하게되리라한다

이線路는 淸羅線이라는點外에 工場地帶의 中心을돌러 支線을 맨들수잇슴으로 그位置問題가자못 注目을 끄으는터이라한다

【淸津】日紡淸津工場에서는 工場專用鐵道線敷設에對하야 滿鐵當局에 設計一切를 委囑하고한便 鐵道局과도 折衝을 繼續中이든바 同社專用線은 將來 淸津羅南間 直通線에 該當함으로 相當한 硏究가 거듭되고잇던바 設計를마튼 滿鐵의 말에依하면 新線은 廣軌私設로 總工費五十五萬圓을 要하리라한다

探鑛奬勵金

交付改正規則

總督府에서는 産金奬勵策으로 昭和七年八月二十九日付 府令第七十八號로 金探鑛奬勵金交付規則을 發表하야 實施하여오든바 時勢의 推移에伴하야 特殊鑛에도 探鑛奬勵의 必要를느기고 今月十五日付 府令第六十二號로金探鑛奬勵金交付規則을『探鑛奬勵金交付規則』으로 變更하고 法文中 左와如히 改正하엿다

第一條 金鑛, 銅鑛, 鉛鑛, 錫鑛, 안티몬鑛, 水銀鑛, 亞鉛鑛, 鐵鑛, 硫化鐵鑛, 크롬鐵鑛, 만간鑛, 텅스텐鑛, 水鉛鑛, 니켈鑛又는 黑鉛鑛(鑛狀에限함)의探鑛을 目的하고 坑道를掘鑿하려고하는鑛業權者에 對하야는 本令의定하는데 依하야 每年度豫算의範圍內에서 奬勵金을 交付함

第二條 奬勵金의 額은左의比例에依함

一 水平坑道 延長一米에對하야 十五圓以內

二 竪坑 深度一米에對하야 三十圓以內

第三條中『添附하고』의아래에『每年四月末日까지에』를 加함

第八條 第二項을左와如히 改正함

奬勵金의交付를 受하는者探鑛作業이 豫定의延長又는 深度에達할時는 遲滯업시 其旨를朝鮮總督에屆出할것

第一號樣式中『金探鑛奬勵金申請書』를『探鑛奬勵金申請書』로 改正하고(砂金鑛床의試錐調査)를 削除함

第二號樣式註意中『産金高와地金』을『産金高와生産品』으로 改하고 第三號樣式中『(砂金鑛床의試錐를 하는者에잇서서는 鑛區圖에豫定試錐地點及深度를表示할것)』又는試錐」를削除함

第四號樣式中『金探鑛奬勵金交付申請書』를『探鑛奬勵金交付申請書』로改正하고『試錐施行個所』及『(試錐)』를 削除함

附則

本令은 發布日부터 施行함

第三條에 規定한申請書提出期限은 今年度에限하야 六月三十日까지로함

最近慶北道의 對滿貿易大增加

輸出은 苹果、米、農機具 輸入은 大、小豆、滿洲粟

【大邱】大邱稅關支署調査—最近慶北은 對滿輸出入이 顯著히 增加되는데 輸出에잇서서 慶北의 特産物苹果 米 農機具等이며 輸入은 大小豆 滿洲粟等이라한다。그리고道內의 主要한輸出品은 如左하다。

輸出	昨年(圓)	今年(圓)
粒米		二、三五九
苹果	三五	一九一
機械	五一四	一、六二六
其他	四、九一一	一〇、八三九
合計	五、四六〇	一二、五一五

淸津各銀行預金貸出

【淸津】四月末現在의 淸津府內朝鮮銀行 殖産銀行 商業銀行三支店의 貸出高는 顯著히 減少되엿다 이는 重要商品의 商況低迷와 政局不安에依한 警戒等에依하는것으로 一般事業界에莫大한 影響을주엇다

이現況은 當分間은 繼續될것으로 보인다는데 前記三銀行支店의 貸付額과 預金額을 들면如左하다(單位千圓)

	四月末	三月末	增減
預金	六、八四一	六、五三四	三〇七增
貸出	三、四四六	三、九九九	五五三減

元山水揚激減

靑魚不漁가原因

【元山】元山의 經濟界는 漁業의 消長에 左右되는터인데 今年은 重要漁期인 三、四月의 靑魚잡이가 뜻대로되지못하고 未曾有의 凶漁로 끗마치게되엿다 漁業者는 勿論 漁業에 從事하는 勞働者 一般商工業에 打擊이 莫大하다는데 이제 元山漁組發表의 四月中 總水揚高를보면 總額 十二萬三百十七圓四十八錢으로 前年同期에 比하야 十一萬一千七百四十圓三十二錢의 激減이다 그大激減의 原因은 四月의 主要漁業인 靑魚漁獲이 三千九百六十駄 十一萬四百八十八圓에 不過한데 依한것으로 그는 元山의 一般經濟界에도 莫大한 打擊을주고잇다 고한다

咸北道建築材

今年度消費量

【羅南】土木年度를 마지한咸北當局에서는 今年度의 各部門土木事業에 必要한 鋼材와 세멘트等 需要量에對하야 調査를거듭한結果 鋼材는八百五十八噸、세멘트는 十二萬袋를 年度內에 消費하게되리라한다

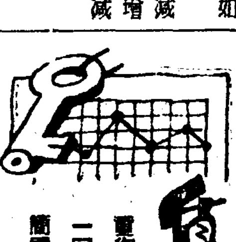

重復質問말고 一回一問으로 簡單明瞭하게

◇赤貝販路

問 赤貝를 日本內地方面에販賣코저하오니 그販賣方法을 下敎하시압소서 (咸南一讀者)

答 販賣方法에는 特殊한것이 업는듯합니다 普通委託販賣를하거나 見本品에依하야 價格을決定하야取引하거나 또는取引者를 信用하야 一、二個月延取引을하거나하여야될터인데 大體로個人取引은危險함으로 漁業組合等에 依賴하는것이 조흘듯합니다

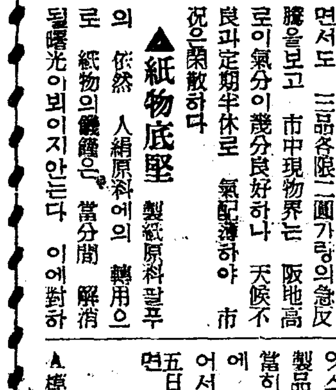

▲綿布閑散 米棉二〇錢高와 印棉一五錢低의 材料區區하面서도 三品各限二圓가량의急反를보고 市中現物界는 阪地高로이氣分이幾分良好하나 天候不良과定期半休로 氣配薄하야 市況은閑散하다

▲紙物底堅 製紙原料팔푸의 依然 人絹原料에의 轉用으로 紙物의饑饉은 當分間 解消될曙光이뵈이지안는다 이에對하야 王子製紙系 北朝鮮 新義州工場等에서는 增産을 企畵하고잇스나 그도 新規擴張에 依한 製品이 市場에나오기까지는 相當히 時日을 要하는터로 目前에 印刷紙와如한것은 不足狀態이어서 先高가豫想되는터이며 十五日 京城市內의 紙物市勢를보면 大體다음과갓다

◆洋紙

▲王子製紙品

A模造紙	一听	一、三〇
B〃	〃	一、三〇
色〃	〃	一、〇〇
片艶〃	〃	一、六五
上質印刷紙	〃	二、一〇
中質印刷紙	〃	一、九五
下質印刷紙	〃	一、七五
更質印刷紙	〃	一、六五
포스타-用紙	〃	二、〇〇
畵用紙	〃	二、六〇
帳簿紙	〃	二、三〇
色帳簿紙	〃	二、四〇
아-트紙	〃	二、五五
色아-트紙	〃	二、四〇
마닐라보-루 白	〃	二、四〇
吸取紙	〃	二、四〇
吸取紙	〃	二、四〇
하토론紙	〃	二、三〇
茶筋入하토론紙	一連	六、五〇〇
色太筋하토론紙	〃	六、八〇〇
四本로-루	〃	六、四〇〇
色本四로-루	〃	六、六〇〇
本四로-루三三判	〃	五、一五〇
更紙	〃	六、五〇〇
〃苦	〃	七、一〇〇
兩面更	〃	七、五〇〇
〃苦菊判	〃	五、〇〇〇
色灑紙三〇听		五、〇〇〇
〃 八〇听		七、〇〇〇
木炭紙	一連	六、〇〇〇
레더-페이퍼-		六、三〇〇
色레더-페이퍼-	一連	六、七〇〇
硫酸紙	〃	六、五〇〇
色〃	〃	七、〇〇〇
白露紙(模紙)一八听 一捆二〇入		六、〇〇〇
〃 二五听 一捆二四入		六、〇〇〇

▲社外品

A模造紙	一斤	一、二五
B〃	〃	一、〇〇
色〃	〃	一、六五
片艶〃	〃	一、六〇
上質印刷紙	〃	一、九五
中質〃	〃	一、六五
下質〃	〃	一、五五
포스타-用紙	〃	一、七〇
畵用紙	〃	一、八〇
帳簿紙	〃	二、一〇
色〃	〃	二、三〇
아-트紙	〃	二、二〇
色아-트紙	〃	二、四〇
하토론紙	〃	二、一〇
筋入하토론紙茶	一連	九、八〇〇
本四로-루	〃	品切
色本四로-루	〃	同
보-루標準物	一束	三、七五〇
〃 厚物	〃	四、二五〇
茶보-루	〃	五、五〇〇
布雲로-스A	一本	八、〇〇〇
〃 B	〃	七、五〇〇
色〃	〃	三、〇〇〇
紙〃	一連	三、〇〇〇
並 天井紙十二碼 一五〇入	一個	三、五〇〇
〃 八碼二〇〇入	一個	二〇、〇〇〇
改良馬糞紙 三〇束入	一俵	一八、六〇〇

◆和紙(美濃 四締)

純因州手漉	四貫一丸	四三、〇〇〇
因代手漉	四貫	三六、〇〇〇
純生漉	十貫	五〇、〇〇〇
機械生漉	十貫	四〇、〇〇〇
手漉잉크止	〃	三五、〇〇〇
機械漉잉크止美濃	十貫一丸	三五、〇〇〇
팔푸잉크止	〃	一九、〇〇〇
마닐라機械漉A質	四貫六百匁付	二四、五〇〇
〃 B質	〃	二三、五〇〇
伊豫厚美濃	十貫一丸	三五、〇〇〇
薄葉(機械) 上	一丸	三五、〇〇〇
〃 中	〃	三三、〇〇〇
〃 下	〃	一〇、〇〇〇
팔푸(機械)七貫五百匁	一丸	三五、〇〇〇
洋紙美濃上(八千枚)	一丸	二六、〇〇〇
洋紙下(東紙)四締	一丸	三一、五〇〇
白鞣로-루 四締	一丸	七、八〇〇

◆手紙(六締)

純因州手漉	四貫	四〇、〇〇〇
因代〃	四貫	三六、〇〇〇
手漉잉크止	九貫	三五、〇〇〇
機械漉〃	〃	二〇、〇〇〇
팔프잉크止	一丸	一八、〇〇〇
마닐라機械漉A質	三貫九百匁付	二〇、五〇〇
마닐라薄葉 七 B	〃	三九、〇〇〇
同 中	〃	二六、〇〇〇
同 下	〃	一七、〇〇〇
팔푸(二千枚)	六貫	一三、五〇〇
洋紙 上		一〇、〇〇〇
同 更紙		一三、五〇〇
白鞣로-루		八、〇〇〇

【鮮一紙物株式會社調査】

東海岸名産毛蟹

販賣方法改善이必要

漁民은高利負債로困憊莫甚

新浦支局長 萬淸洛

蟹漁民의生活狀態 漁民은蟹의養殖保護期인五、六、七、八、九、十月 六個月間을 除外하고는 春期一、二、三四月間과秋期를지나곳十一、十二月 兩期間은 蟹으로 生活을하는데 漁民은大槪가 罐詰工場負債가 아니면 蟹乾身專門業者의 前貸金을지고잇다는것이다 이에 漁民이負債를지게된 情況을보면 區區하나 그一例를들면 假令한 仲買專門業者인 仲買人이서서 蟹工場主와 協議하고 契約을하는것인데 普通한배에五十圓의 比例로 千圓 二千圓의돈을 工場에서 빗내는同時에二十隻 四十隻의 蟹漁船으로 게를工場에 잡어주기로 雙方이契約을한다 이런後仲介人은 여러漁船主와 契約을또맷고서 한배에 五十圓限度로現金, 食糧, 漁具等을 漁民에게 貸與한다 이와가튼 經路로結局은 工場의 負債를 漁民이 걸머지게되며 그辨濟方法으로는 蟹를잡어서 罐詰工場에가저간다 罐詰工場에서는 이漁船이가저온 蟹를 大、中을모두 一級(蟹二千尾)으로하야七十錢(今年指定價)로 受取하는데 仲買者와의 契約에 準하야 元利金만큼은 蟹로回收하는것이다 이런反面에 仲買人은 蟹工場에서 蟹每級에얼마식의 手數料를 밧는外에도 漁民의 貧窮한點을 利用하야 그들에게 供給하는 物件代에서도 利益을보는等 實로 漁民으로부터 利益을 兩面으로 取한다 다음에 蟹乾身專賣業者와 負債關係의 一例를보면 蟹乾身業者는 直接蟹船一隻에四十圓 或은 五十圓식으로投資하고 所謂 蟹배란것을 시킨다 그러면 蟹船은 게를잡어 大毛蟹는罐詰工場에 팔기도하고 그다음에 게를 自家에서 煮熟하야 分身乾身을 取하야 製乾해서 時勢에따라 一斤에얼마식 債權者인 乾身業者에게 준다 債權者는 投資金額에 比例하야 蟹乾身을 漁民에게서 밧는다 即漁民은 一段債務를진以上 蟹乾身을他人에게 賣却할것은 勿論이며 一方 債權者는 이런手段으로 乾身一手買得權을 낫게되는것이다 다시말하면 蟹漁民은上記한바와가튼 經路로 融通資金을어더 漁業을하는 裏面에 無知와貧窮한때문에 不利가적지안타 漁民의 負債는 年年히 激增할뿐만아니라 恒常負債를지고잇다고하는바 新浦港內에잇는 二個所蟹罐詰工場에 所屬된 契約漁船 一六八隻에投資金額이 一萬二千一百圓이라하니 一隻平均 一百二十八圓여오 一隻에對하야 漁民七八名을처면 每人當 十九圓七十一錢의 負債가 잇다 그러므로 東海岸各蟹工場及 蟹乾業者와漁民의 債權關係를 正確히集計하여본다면 蟹漁民의 負債도 莫大한 數字를 나타내리라한다 (끗)

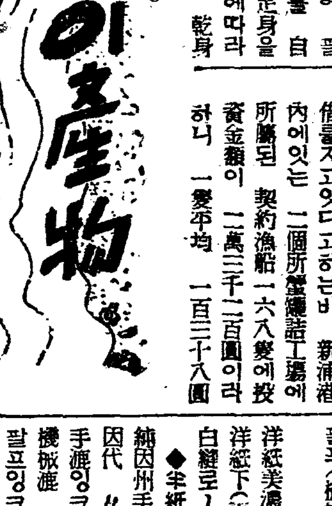

長篇小說 어머니 【39】

李箕永 作 鄭玄雄 畵

第一、靑孀篇 새사실 (二)

혜순은 참으로 기가 막힌듯이 말꼿을 다시 이여서,

『더군어머니 내말좀 드러바요-글세우여만하면 내가 웨 어라내겟서요 젊은 사내가 어쩌다 외입을 하는게야 보통으로 돌릴수 잇지안어! 그래난 방화도 되고해서 친구들과 술잔간 먹느라고 어듸가서 자구도 드러오고 늣게도 드러오는줄만알지 안헛겟서。그런데 가만히 눈치를보니까 똑어듸딋친곳이 잇는것갓단말이지! 암만해도 하는짓이 하두 수상해서 하루저녁에는 술쩌뒤를 쪼처가보지 안헛나베!』

혜순은 말을 잇대기가 숨이 갓븐듯이 잠간 쉬여서 의미잇게 인숙이를 처다본다。

『네—?……』

인숙이는 창규란 위인이 죽히 그렇줄을 알면서도 또한그런행동은 자기도 혜순이만 못지안케 분하생각이 들면서도 것호로는 짐짓 놀나는체하며 고지가 들리지안는것처럼 표정을 강작하엿다。

『그래 가보니까 아니나 다를까 젊은 여자의 목소리가나며—』

막 여기까지 말을하는데 별안간 대문소리가 삐드득 나자 창규가 드러오는 인기척이난다 혜순은, 그바람에 하든말을 뚝 끈치고, 인숙이도 얼는 자리를 이러섯다。

밤은 그리깁지안흔데, 박게는 달이 밝은 모양이다。어듸서줄버레우는소리가 고요한 밤을 찌르려하고 올린다,

『웨 이러나요, 더 놀다가지』

『고만가 자야지요』

『차타고 오느라고, 참 고단하겟군 그러치만 좀더……』

인숙은 창규가 펄도 보기실엇스나, 시굴에서 처음오는 길인데 인사한마듸도업시 그냥나가면, 혜순이가 어찌알는지몰나서, 그대로 서잇섯다。

창규는 인숙이가 옴나온줄은 모르고 연신눈기점을하고 마루로 올너섯다。그는 방문을 여러보다가 주춤하며

『아 언제올나, 오섯습니까?』

하고 다소 의색한 표정으로인숙을 처다보다。

『조용전예요……』

인숙은 창규의 유들한상판을 쥐여뜻고 십헛다 창규는 아랫목으로 안지며 일부러 점잔은 목소리를 끄내서

『거기 안지시지요 데에도 다』

『안녕하십니까!』

『네……』

인숙이는 쥐도못아리도록게 대답하고는 간신히 한녑흐로비켜 안젓다。

『그런데 오늘은 어떠케 일직 드러오섯수?』

한동안 눈을 모로뜨고 누어서 남편의 거동을 눈이 뚜러지게 흘겨보든 혜순이는 가시가 도친목소리로 우선 트집을 걸어보앗다。

『웨 일직이야 열시가 지낫는데!』

창규는 무심히 시계를 끄내들고 태엽을 감는다。그것은 마치 자기의열쩍은 구석을 그것으로 감추라는것처럼—인숙은창규의 뱃속을 유리통대고 드려다보드시 빤히 드려다보는만큼 그는 분한중에도 그꼴이 가소로웟다。

『난 오늘도 자고 드러오는줄 아럿스니 말이지』

『좃어떼여?……씰데업는 소리 말고 어서 여러날생각이나해요!』

『당신이야말로 쓸데업시 남의 걱정은 마러요!공연스리 건성으로……』

『웨 건성이야……참!…대관절 약은 다-먹엇나?』

창규는 얼굴이 붉으락 푸르락하면서 부애를 삭이느라고애를쓰는모양갓다。

『그까지 약은 먹어뭘해! 얼는 죽기를 바라는것들이잇는데……』

『누가죽기를 바란단말이야!』

창규는 잠간 로기를띈 목소리로 부르지젓다。그는 레순이의말이 차차, 자기의 비밀을 추는것갓해서 남편의 위엄으로 내리눌느러드럿다。

『어떤 연놈인지 내가여러!』

혜순이가 포독스럽게 부르짓는것을 창규는 눈이 찌저지게 한참동안을 흘겨보다가 그는엇잘수업는지 다시 능치면서

『허허허……여자들의 신경질이란 할수업거든! 정선생도보시다십히……아니 엄신중의여자는 다그런겐가요?』

하고 안해에끼둥을 맛는대신으로 언숙이에게 빌붓는다。인숙은 창규의 뻔뻔스런말에 오장이 뒤틀녓다。그는 창규에게칼날가튼 시선을 마주 겨우면서

『그걸내가 아나요!』

하고 톡 쏘아부첫다。

그바람에 창규는 어정쩡을 모르고 쑥쓰러운 등신처럼, 우두커니 안젓섯다。그런데 두여자는 제각기 소리업는 총을 견우고 잇지 안흔가?

當選謝禮

本人이今般 本道會議員選擧에際하야 有權者諸氏와有志諸賢의深厚하신同情으로 當選의榮을得하엿삽기 玆에紙上으로感謝에意를表하나이다

昭和十二年五月十二日

黃海道殷栗郡 洪性欽 白

當選謝禮

不肖今般慶尙南道會議員에當選됨은 專혀有權者諸賢의愛護이엇슴을感謝하와 玆에紙上으로謝意를表하나이다

昭和十二年五月十日 慶南昌寧郡

慶尙南道會議員 金熙璨

當選謝禮

今般本道會議員改選에際하야 不肖才識淺薄하나마 官選의榮을得하옵은有志諸氏의熱烈한聲援의結晶임을 衷心으로感賀하옵고玆에紙上으로感謝의意를表하나이다

昭和十二年五月十二日

黃海道殷栗郡 毛勝伊之助

當選謝禮

不肖今回平安南道會議員選擧에際하야各位의深厚하신援助로當選의光榮을得하엿사옵기玆而紙上으로謝意를謹表하나이다

平南順川郡邑內 平南道會議員 朴亨基

當選謝禮

今般全羅南道會議員選擧에際하야는有權者地方有志諸賢의深厚하신同情을蒙하와當選의榮을獲得하엿삽기紙上으로感謝의意를謹表하나이다

昭和十二年五月十日

咸平郡 李化汝 白

當選謝禮

今般忠淸北道會議員選擧에際하야有權者諸位와有志諸賢의深厚하신同情으로 不肖가當選의榮을得하엿삽기玆에紙上으로 謝意를謹表하나이다

昭和十二年五月十日

陰城郡 南相喆

當選謝禮

江原道會議員 田夏富

通川郡歙谷

當選謝禮

今回道會議員 選擧에 臨하야 先輩諸位의 만흔聲援을 밧자와 當選의榮光을 밧들게되어 感謝의禮를 謹히表하나이다

康津 車鍾彩 白

當選謝禮

今般本道會議員改選에 際하야 不肖 才識淺薄하나마 敢히 當選의榮冠을獲得하옴은 오로지有權者諸賢의 深厚한 御同情과 地方有志諸氏의 熱烈한御聲援의 結晶이옵을 衷心으로感賀하옵고 玆에謹히紙上을通하야 謝禮하나이다

昭和十二年五月十日

平安南道會議員 尹永善

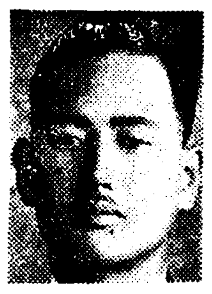

當選謝禮

今般慶北道會議員選擧에際하야有權者諸位와有志諸賢의深厚하신同情으로 不肖가當選의榮을得하엿삽기玆에謹히紙上을通하야謝禮하나이다

慶北迎日郡浦項邑 金龍周 白

當選謝禮

今般黃海道會議員選擧에際하야 有權者諸位와有志諸賢의深厚하신 同情으로 不肖가當選의榮을得햇삽기 玆에紙上으로 謝意를謹表하나이다

昭和十二年五月十日

黃海道延津郡馬山面溫泉里 張春河

當選謝禮

今般京畿道會議員選擧에際하야 不肖가當選의榮을得하옵은 純全히有權者諸賢及地方有志의深厚하신 同情으로思하옵고 敢히 紙上으로謝意를表하나이다

昭和十二年五月十三日

振威郡 李敏烜

振威郡有權者諸位

當選謝禮

今般平安南道會議員選擧에際하야 有權者諸位와有志諸賢의深厚하신同情으로 當選의榮을得하엿사옵기玆에紙上으로謝意를謹表하나이다

昭和十二年五月十二日

平安南道平壤府 孫壽卿

當選謝禮

今般平北道會議員選擧에際하야不肖가當選의榮을得하게되옵은專혀有權者諸氏와有志諸賢의深厚하신同情과熱烈한聲援의結晶이옵을衷心으로感賀하옵고玆에謹히紙上을通하야 謝禮하옵나이다

平北寧邊郡邑內 平北道會議員 車斗煥

謹告

今般平安北道會議員改選에際하야 鄭基壕君을公薦하여삽든바 諸位의深厚하신同情과後援으로 當選의榮을得하엿삽기紙上으로謝意를謹表하나이다

平安北道會議員 鄭基壕君 公薦人一同

博川有志及有權者諸位

當選謝禮

今回黃海道會議員選擧에際하야有權者諸位와有志諸賢의深厚하신同情으로不肖가當選의榮을得하엿삽기玆에紙上으로謝意를謹表하나이다

黃海道延白郡 申鉉聲